

Załącznik do Uchwały Nr XXXII/431/2018
Rady Gminy Dobra
z dnia 26 kwietnia 2018 r.

Lokalny Program Rewitalizacji dla Gminy Dobra na lata 2017-2023



**Fundusze
Europejskie**
Pomoc Techniczna

Unia Europejska
Fundusz Spójności



Lokalny Program Rewitalizacji dla Gminy Dobra na lata 2017 – 2023

Wykonawca:

Perspektive S.C.

ul. Królowej Korony Polskiej 30/4

70-485 Szczecin



Koordinacja ze strony Gminy Dobra:

Agata Kaczor

Tomasz Kakowski

Lokalny Program Rewitalizacji dla Gminy Dobra na lata 2017 – 2023

Spis treści

Wstęp.....	5
Rozdział I - Wprowadzenie	9
1. Metodyka opracowania programu	9
Rozdział II – Diagnostyka	15
1. Charakterystyka Gminy Dobra.....	15
2. Metodologia delimitacji obszaru zdegradowanego i obszaru rewitalizacji	18
3. Diagnoza przeprowadzona w celu wyznaczeniu obszaru zdegradowanego na terenie Gminy Dobra.....	21
3.1. Sfera społeczna.....	22
Organizacje pozarządowe	39
Rynek pracy.....	50
Identyfikacja problemów społecznych	55
3.2 Sfera gospodarcza	59
Identyfikacja problemów gospodarczych.....	62
3.3 Sfera funkcjonalno – przestrzenna	63
3.4 Sfera techniczna	74
3.5 Sfera środowiskowa.....	79
3.6 Wyniki diagnozy obszarów	84
4. Analiza SWOT	92
5. Obszar zdegradowany na terenie Gminy Dobra	98
6. Opis powiązań Lokalnego Programu Rewitalizacji Gminy Dobra na lata 2017 – 2023 z dokumentami strategicznymi i planistycznymi Gminy Dobra.....	103
7. Opis obszaru rewitalizacji i pogłębiona diagnoza obszaru rewitalizacji wraz ze skalą i charakterem potrzeb rewitalizacyjnych.....	112
Rozdział III – Proces Rewitalizacji	152
1. Założenia Lokalnego Programu Rewitalizacji	152
1.1 Misja i wizja stanu obszaru po przeprowadzeniu rewitalizacji	152
1.2. Cele rewitalizacji wraz z odpowiadającymi im kierunkami działań	155
2. Wykaz przedsięwzięć i głównych projektów rewitalizacyjnych dotyczących obszaru zdegradowanego, które będą realizowane w ramach programu rewitalizacji. Indykatywne ramy finansowe dla przedsięwzięć.	157

Lokalny Program Rewitalizacji dla Gminy Dobra na lata 2017 – 2023

3. Mechanizmy zapewnienia komplementarności między poszczególnymi projektami rewitalizacyjnymi oraz pomiędzy działaniami różnych podmiotów i funduszy na obszarze objętym programem rewitalizacji	176
Rozdział IV – Wdrażanie Programu Rewitalizacji	181
1. Struktura wdrażania Programu Rewitalizacji Gminy Dobra.....	181
2. System monitoringu skuteczności działań i system wprowadzania modyfikacji w reakcji na zmiany w otoczeniu programu	183
3. Harmonogram realizacji programu.....	187
4. Mechanizmy włączenia różnych grup interesariuszy w proces rewitalizacji.....	187
5. Ocena oddziaływania na środowisko	192
6. Karty projektów	193
Rozdział V – Załącznik. Analiza wyników badań społecznych.	223

Lokalny Program Rewitalizacji dla Gminy Dobra na lata 2017 – 2023

Wstęp

Rewitalizacja jest szerokim procesem przemian społecznych, przestrzennych i ekonomicznych na obszarze, który znajduje się w sytuacji kryzysowej. Jej celem jest ponowne przywrócenie do życia zdegradowanej części gminy i uzupełnienie jej o nowe funkcje. Remonty czy modernizacja ulic i chodników to tylko niewielka część działań składających się na proces rewitalizacji. Poprawa przestrzeni musi iść w parze z polepszeniem warunków życia, co zapewniają szerokie działania społeczne, kulturalne, edukacyjne czy ekonomiczne podejmowane w tym procesie.

Wytyczne Ministra Rozwoju w zakresie rewitalizacji w programach operacyjnych na lata 2014-2020 z dnia 2 sierpnia 2016 r., wskazują na definicję rewitalizacji. Zgodnie z rozdziałem 3 pkt 1) wyżej przytoczonego dokumentu rewitalizacja to „kompleksowy proces wyprowadzania ze stanu kryzysowego obszarów zdegradowanych, poprzez działania całościowe (powiązane wzajemnie przedsięwzięcia obejmujące kwestie społeczne oraz gospodarcze lub przestrzenno-funkcjonalne lub techniczne lub środowiskowe), integrujące interwencję na rzecz społeczności lokalnej, przestrzeni i lokalnej gospodarki, skoncentrowane terytorialnie i prowadzone w sposób zaplanowany oraz zintegrowany poprzez programy rewitalizacji (...)”.

Zgodnie z art. 18 ust. 2 pkt 6 ustawy z dnia 8 marca 1990 r. o samorządzie gminnym (Dz. U. z 2017 r. poz. 1875, 2232, z 2018 r. poz. 130) do wyłącznej właściwości rady gminy należy uchwalanie programów gospodarczych, w tym przypadku programu rewitalizacji. Niniejszy dokument obejmuje działania w sposób całościowy, tj. z uwzględnieniem projektów, które są współfinansowane ze środków Unii Europejskiej, a także innych środków publicznych lub prywatnych.

Aby wzmocnić więzi mieszkańców z gminą, skutecznie zachęcić do osiedlenia się w Gminie Dobra, a także zapewnić długofalowy wzrost gospodarczy i poziom dobrobytu mieszkańców, podjęto strategiczną decyzję o opracowaniu Programu Rewitalizacji dla Gminy Dobra, obejmującego wyznaczony obszar rewitalizacji, którego szeroko rozumiana odnowa jest niezbędną dla harmonijnego rozwoju Gminy.

Lokalny Program Rewitalizacji dla Gminy Dobra na lata 2017 – 2023

Celem Programu Rewitalizacji jest praktyczne przeciwdziałanie w pięciu płaszczyznach problemowych: sfera społeczna, gospodarcza, środowiskowa, zagospodarowanie przestrzenne oraz sfera techniczna. Ma on wpływać na zmiany w tych obszarach poprzez działania całościowe integrujące interwencję na rzecz społeczności lokalnej, przestrzeni i lokalnej gospodarki, skoncentrowanie terytorialnie wypełniając tym samym zadaniowo cele kierunkowe Strategii Rozwoju Gminy Dobra.

Program rewitalizacji na terenie obszaru problemowego w synergii z działaniami strategicznymi gminy ma doprowadzić do poprawy estetyki gminy, jakości infrastruktury i dostępności do usług, edukacyjnych i sportowych, zmniejszenia patologii społecznych i przeciwdziałaniu procesowi wykluczenia długoletnich mieszkańców.

Objęcie określonego obszaru zdegradowanego, (tj. obszaru w stanie kryzysowym, wynikającym z koncentracji negatywnych zjawisk społecznych w szczególności bezrobocia, ubóstwa, przestępczości, niskiego poziomu edukacji lub kapitału społecznego, niewystarczającego poziomu uczestnictwa w życiu publicznym i kulturalnym) niniejszym dokumentem jest podstawą do tego, aby był on wspierany poprzez programy unijne bądź programy krajowe.

Niniejszy dokument jest dokumentem strategicznym, który zgodnie z wyżej przytoczoną definicją rewitalizacji ma na celu wyprowadzenie ze stanu kryzysowego obszarów zdegradowanych, poprzez przedsięwzięcia kompleksowe, skoncentrowane terytorialnie, a także prowadzone w sposób zaplanowany oraz zintegrowany.

Proces przygotowania dokumentu uwzględniał uczestnictwo i współdecydowanie interesariuszy na każdym etapie prac nad Lokalnym Programem Rewitalizacji, w szczególności udział mieszkańców gminy poprzez uczestnictwo w konsultacjach społecznych, będących nieodzowną częścią tworzenia niniejszego opracowania. W efekcie powstał wieloletni plan działań, mających na celu wyprowadzenie ze stanu kryzysowego obszaru zdegradowanego poprzez powiązane ze sobą działania społeczne, przestrzenno-funkcjonalne, techniczne i środowiskowe.

Lokalny Program Rewitalizacji dla Gminy Dobra na lata 2017 – 2023

Podstawa prawna opracowania dokumentu:

1. Art. 18 ust. 2 pkt 6 ustawy z dnia 8 marca 1990 r. o samorządzie gminnym (Dz. U. z 2017 r. poz. 1875, 2232, z 2018 r. poz. 130),
2. Wytyczne w zakresie rewitalizacji w programach operacyjnych na lata 2014-2020 z dnia 2 sierpnia 2016 r., opracowane przez Ministra Rozwoju,
3. Zasady realizacji przedsięwzięć rewitalizacyjnych w ramach Regionalnego Programu Operacyjnego Województwa Zachodniopomorskiego 2014 - 2020, opracowane w styczniu 2017 r. przez Urząd Marszałkowski Województwa Zachodniopomorskiego,

Niniejszy dokument został podzielony na cztery rozdziały:

Rozdział I - **Wprowadzenie**, zawierający podstawowe informacje dotyczące metodyki tworzenia dokumentu, a także wskazujący na jego uwarunkowania zewnętrzne, wskazujące na powiązanie rewitalizacji z szeroką wizją rozwoju Gminy Dobra.

Rozdział II - **Diagnostyka**, zawierający metodologię delimitacji obszaru zdegradowanego i obszaru rewitalizacji wraz z określeniem zasięgów przestrzennych tych obszarów. W następnej kolejności zawiera on diagnozę wyznaczonego obszaru rewitalizacji w sferach wskazanych w definicji rewitalizacji, tj. w sferze społecznej, gospodarczej, przestrzenno-funkcjonalnej, technicznej oraz środowiskowej.

Rozdział III - **Proces rewitalizacji**, będący najważniejszą częścią niniejszego dokumentu. Rozdział ten zawiera najważniejsze założenia procesu rewitalizacji, tj. wizję stanu obszaru po przeprowadzeniu rewitalizacji, identyfikację potrzeb rewitalizacyjnych, cele rewitalizacji, a także opis najważniejszych przedsięwzięć i głównych projektów rewitalizacyjnych dotyczących obszaru zdegradowanego, realizowanych w ramach Lokalnego Programu Rewitalizacji Gminy Dobra na lata 2017-2023 oraz opis uzupełniających projektów rewitalizacyjnych.

Lokalny Program Rewitalizacji dla Gminy Dobra na lata 2017 – 2023

Rozdział IV - **Wdrażanie Programu Rewitalizacji**, składający się z informacji na temat realizacji Lokalnego Programu Rewitalizacji, harmonogramu realizacji niniejszego dokumentu, informacji na temat jego promocji, systemu monitoringu i oceny. W rozdziale tym zawarta jest również informacja na temat procedury wprowadzania zmian do programu, które są niezbędne ze względu na zmieniającą się sytuację społeczno-gospodarczą gminy. Rozdział ten opisuje również mechanizmy włączenia mieszkańców, przedsiębiorców i innych podmiotów oraz grup aktywnych na terenie gminy w proces rewitalizacji.

Lokalny Program Rewitalizacji dla Gminy Dobra na lata 2017 – 2023

Rozdział I - Wprowadzenie

1. Metodyka opracowania programu

Podstawą opracowania niniejszego dokumentu są Wytyczne w zakresie rewitalizacji w programach operacyjnych na lata 2014-2020, wydane przez Ministra Rozwoju w dniu 2 sierpnia 2016 r., a także Zasady w zakresie opracowania programów rewitalizacji i realizacji działań rewitalizacyjnych w ramach Regionalnego Programu Operacyjnego Województwa Zachodniopomorskiego na lata 2014-2020, które zostały opracowane przez Urząd Marszałkowski Województwa Zachodniopomorskiego.

Program Rewitalizacji został opracowany metodą partycypacyjną, w sposób jawny i przejrzysty, z zapewnieniem aktywnego udziału interesariuszy (Mieszkańców oraz Radnych) na każdym etapie, zgodnie z zasadą inkluzji społecznej oraz z zasadą uniwersalnego projektowania.

Zastosowane zostały następujące narzędzia społecznej partycypacji:

- cykl konsultacji społecznych przy wyznaczeniu obszarów rewitalizacji,
- diagnoza (badania społeczne).

W proces tworzenia dokumentu zaangażowani zostali również eksperci zewnętrzni, którzy odpowiedzialni byli m.in. za opracowanie ostatecznej wersji dokumentu.

Stan kryzysowy - stan spowodowany koncentracją negatywnych zjawisk społecznych (w szczególności bezrobocia, ubóstwa, przestępczości, niskiego poziomu edukacji lub kapitału społecznego, niewystarczającego poziomu uczestnictwa w życiu publicznym i kulturalnym), współwystępujących z negatywnymi zjawiskami w co najmniej jednej z następujących sfer:

a. gospodarczej (w szczególności w zakresie niskiego stopnia przedsiębiorczości, słabej kondycji lokalnych przedsiębiorstw),

b. środowiskowej (w szczególności w zakresie przekroczenia standardów jakości środowiska, obecności odpadów stwarzających zagrożenie dla życia, zdrowia, ludzi bądź stanu środowiska),

Lokalny Program Rewitalizacji dla Gminy Dobra na lata 2017 – 2023

c. przestrzenno-funkcjonalnej (w szczególności w zakresie niewystarczającego wyposażenia w infrastrukturę techniczną i społeczną, braku dostępu do podstawowych usług lub ich niskiej jakości, niedostosowania rozwiązań urbanistycznych do zmieniających się funkcji obszaru, niskiego poziomu obsługi komunikacyjnej, deficytu lub niskiej jakości terenów publicznych),

d. technicznej (w szczególności w zakresie degradacji stanu technicznego obiektów budowlanych, w tym o przeznaczeniu mieszkaniowym, oraz braku funkcjonowania rozwiązań technicznych umożliwiających efektywne korzystanie z obiektów budowlanych, w szczególności w zakresie energooszczędności i ochrony środowiska).

Skalę negatywnych zjawisk odzwierciedlają mierniki rozwoju opisujące powyższe sfery, które wskazują na niski poziom rozwoju lub dokumentują silną dynamikę spadku poziomu rozwoju, w odniesieniu do wartości dla całej gminy.

Obszar zdegradowany - obszar, na którym zidentyfikowano stan kryzysowy. Dotyczy to najczęściej obszarów miejskich, ale także wiejskich. Obszar zdegradowany może być podzielony na podobszary, w tym podobszary nieposiadające ze sobą wspólnych granic pod warunkiem stwierdzenia sytuacji kryzysowej na każdym z podobszarów.¹

Obszar rewitalizacji - obszar obejmujący całość lub część obszaru zdegradowanego, cechującego się szczególną koncentracją negatywnych zjawisk, o których mowa w pkt 2, na którym, z uwagi na istotne znaczenie dla rozwoju lokalnego, zamierza się prowadzić rewitalizację. Obszar rewitalizacji może być podzielony na podobszary, w tym podobszary nieposiadające ze sobą wspólnych granic, lecz nie może obejmować terenów większych niż 20% powierzchni gminy oraz zamieszkałych przez więcej niż 30% mieszkańców gminy. W skład obszaru rewitalizacji mogą wejść obszary występowania problemów przestrzennych, takich jak tereny przemysłowe (w tym portowe i wydobywcze), powojkowe lub pokolejowe, wyłącznie w przypadku, gdy przewidziane dla nich działania są ściśle powiązane z celami rewitalizacji dla danego obszaru rewitalizacji.²

¹ Zgodnie z rozdziałem 3 pkt. 3) Wytycznych Ministra Rozwoju w zakresie rewitalizacji w programach operacyjnych na lata 2014 – 2020 z dnia 2 sierpnia 2016 r.

² Zgodnie z rozdziałem 3 pkt. 4) Wytycznych Ministra Rozwoju w zakresie rewitalizacji w programach operacyjnych na lata 2014 – 2020 z dnia 2 sierpnia 2016 r.

Lokalny Program Rewitalizacji dla Gminy Dobra na lata 2017 – 2023

W ramach wyznaczenia obszaru zdegradowanego i obszaru rewitalizacji na terenie Gminy Dobra zrealizowano następujące działania:

1. Dokonano analizy dokumentów strategicznych gminy i innych danych zastanych, w tym danych statystycznych.
2. Przeprowadzono badania społeczne, na które składały się:
 - a. wywiady indywidualne „IDI³” (przedstawiciele: organizacje pozarządowe, przedsiębiorcy, władze gminy, radni, sołtysi, przedstawiciele instytucji publicznych, klubów sportowych, szkół itp.) – 30 wywiadów;
 - b. Zogniskowane wywiady grupowe (urzędnicy gminni, przedstawiciele mieszkańców, przedstawiciele przedsiębiorców) – 3 wywiady;
 - c. Konsultacje z Radami Sołeckimi – 5 spotkań.

Proces wyznaczenia obszaru rewitalizacji został przeprowadzony według zasad partycypacji społecznej z udziałem interesariuszy rewitalizacji, reprezentujących następujące grupy społeczne:

- mieszkańcy obszaru rewitalizacji oraz właściciele, użytkownicy wieczystości nieruchomości i podmioty zarządzające nieruchomościami znajdującymi się na tym obszarze, w tym spółdzielnie mieszkaniowe i wspólnoty mieszkaniowe;
 - podmioty prowadzące lub zamierzające prowadzić na obszarze gminy działalność gospodarczą;
 - podmioty prowadzące lub zamierzające prowadzić na obszarze gminy działalność społeczną, w tym organizacje pozarządowe i grupy nieformalne;
 - przedstawiciele Urzędu Gminy w Dobrej i jego jednostki organizacyjne.
3. W dniach od 17 maja 2017 r. do 25 maja 2017 r. przeprowadzono spotkania z mieszkańcami w miejscowościach Stolec, Rzędziny, Wąwelnica, Skarbimierzyce, Dobra, podczas których zidentyfikowano problemy w sferach: społecznej, technicznej, środowiskowej, funkcjonalno-przestrzennej, gospodarczej. Miejscowości te wybrano ze względu na fakt, ich położenia, tzn. są one położone w różnych miejscach na terenie gminy, dzięki czemu każdy

³ Indywidualne wywiady pogłębione.

Lokalny Program Rewitalizacji dla Gminy Dobra na lata 2017 – 2023

z mieszkańców miał możliwość uczestnictwa w wyżej wskazanych spotkaniach, przy zachowaniu relatywnie bliskiej odległości od swojego miejsca zamieszkania. Co więcej analiza danych zastanych oraz wywiady indywidualne i zogniskowane wywiady grupowe wskazały na fakt występowania problemów w pięciu wyżej wskazanych sferach na terenie wyżej wskazanych sołectw.

4. Podjęto decyzję o wyznaczeniu obszaru rewitalizacji na terenie Gminy Dobra, tj. **sołectwa Stolec, Rzędziny, Buk, Skarbimierzyce (Redlica) oraz Wąwelnica (Lubieszyn)**.
5. Ponadto przez cały okres działań dotyczących tworzenia „Lokalnego Programu Rewitalizacji dla Gminy Dobra na lata 2017-2023” funkcjonowała strona internetowa www.rewitalizacja.dobra-szczecinska.pl, na której zamieszczano wszystkie informacje na temat tworzonego programu, harmonogram spotkań i konsultacji społecznych z mieszkańcami, a także formularz kontaktowy, za pomocą którego mieszkańcy mogli zgłaszać wszelkie uwagi, pomysły oraz sugestie dotyczące prac nad Lokalnym Programem Rewitalizacji dla Gminy Dobra na lata 2017-2023. Na stronie zamieszczono również raport pt. „Wyznaczenie obszaru zdegradowanego w ramach opracowania Programu Rewitalizacji Gminy Dobra”.

W następnej kolejności przeprowadzono następujące działania:

1. Opracowano diagnozy pogłębiłone.
2. Podczas dożynek gminnych, które odbyły się dnia 15 sierpnia 2017 r. na boisku sportowym w Dobrej, informowano mieszkańców gminy na temat działań dotyczących tworzenia Lokalnego Programu Rewitalizacji dla Gminy Dobra. Zachęcano również do zgłaszania propozycji przedsięwzięć, które mogłyby zostać wpisane do Lokalnego Programu Rewitalizacji.
3. Przeprowadzono spotkania z mieszkańcami w dniach od dnia 31 lipca 2017 r. do dnia 08 sierpnia 2017 r. w celu przedstawienia raportu z tworzenia Lokalnego Programu Rewitalizacji, a także w celu wskazania obszarów zakwalifikowanych jako zdegradowane. Co więcej mieszkańcy przedstawiali pomysły na przedsięwzięcia, które ich zdaniem można by objąć programem rewitalizacji.

Lokalny Program Rewitalizacji dla Gminy Dobra na lata 2017 – 2023

4. Przeprowadzono konsultacje społeczne w okresie od 25 października 2017 r. do 26 października 2017 r. w celu przedstawienia projektu Lokalnego Programu Rewitalizacji Gminy Dobra, przedstawienia misji, wizji i celów dokumentu, a także projektów planowanych do realizacji w ramach przedmiotowego programu.
5. W dniu 30 października 2017 r. wystąpiono z wnioskiem do Regionalnego Dyrektora Ochrony Środowiska w Szczecinie, w celu uzgodnienia odstąpienia od przeprowadzenia strategicznej oceny oddziaływania na środowisko, zgodnie z art. 47 i 49 ustawy z dnia 3 października 2008 r. o udostępnianiu informacji o środowisku i jego ochronie, udziale społeczeństwa w ochronie środowiska oraz o ocenach oddziaływania na środowisko (Dz. U. z 2016 r. poz. 353 z późn. zm.) wraz z uzyskaniem stanowiska Regionalnego Dyrektora Ochrony Środowiska w Szczecinie. Wystąpiono także z wnioskiem o odstąpienie od przeprowadzenia strategicznej oceny oddziaływania na środowisko na przyszłość, w przypadku aktualizacji dokumentu. Dnia 16 listopada 2017 r. Regionalny Dyrektor Ochrony Środowiska w Szczecinie wyraził opinię, zgodnie z którą dla dokumentu pn. „Lokalny Program Rewitalizacji dla Gminy Dobra na lata 2017 – 2023” istnieje możliwość odstąpienia od przeprowadzenia strategicznej oceny oddziaływania na środowisko (Znak pisma: WOPN-OS.410.320.2017.KM).
6. W dniu 30 października 2017 r. wystąpiono z wnioskiem do Zachodniopomorskiego Państwowego Wojewódzkiego Inspektora Sanitarnego w Szczecinie z wnioskiem w celu uzgodnienia odstąpienia od przeprowadzenia strategicznej oceny oddziaływania na środowisko, zgodnie z art. 47 i 49 ustawy z dnia 3 października 2008 r. o udostępnianiu informacji o środowisku i jego ochronie, udziale społeczeństwa w ochronie środowiska oraz o ocenach oddziaływania na środowisko (Dz. U. z 2016 r. poz. 353 z późn. zm.) wraz z uzyskaniem stanowiska Zachodniopomorskiego Państwowego Wojewódzkiego Inspektora Sanitarnego w Szczecinie. Wystąpiono także z wnioskiem o odstąpienie od przeprowadzenia strategicznej oceny oddziaływania na środowisko na przyszłość, w przypadku aktualizacji dokumentu. Dnia 10 listopada 2017 r.

Lokalny Program Rewitalizacji dla Gminy Dobra na lata 2017 – 2023

Zachodniopomorski Państwowy Wojewódzki Inspektor Sanitarny w Szczecinie wyraził opinię, zgodnie z którą dla dokumentu pn. „Program Rewitalizacji dla Gminy Dobra na lata 2017 - 2023” nie jest konieczne przeprowadzenie strategicznej oceny oddziaływania na środowisko (Znak pisma: (NZNS.7040.1.128.2017).

7. Ostatnim etapem prac nad dokumentem było podjęcie uchwały przez Radę Gminy Dobra w sprawie przyjęcia projektu Lokalnego Programu Rewitalizacji Gminy Dobra na lata 2017-2023.

Niniejszy dokument stanowi efekt pracy przedstawicieli Gminy Dobra, przedsiębiorców, ekspertów i specjalistów zewnętrznych, a także w dużej mierze mieszkańców obszarów wyznaczonych do rewitalizacji.

W procesie opracowywania dokumentu wykorzystano następujące narzędzia:

1. Badania ankietowe (za pośrednictwem strony internetowej www.rewitalizacja.dobra-szczecinska.pl, a także za pośrednictwem ankiet rozdawanych mieszkańcom podczas spotkań oraz ankiet rozdawanych przedsiębiorcom),
2. Analiza dokumentów strategicznych i planistycznych gminy, a także innych danych zastanych, w tym danych statystycznych dostępnych w Urzędzie Gminy Dobra,
3. Uczestnictwo w dożynkach gminnych, podczas których informowano mieszkańców Gminy Dobra o działaniach rewitalizacyjnych, a także zachęcano do zgłaszania pomysłów, dotyczących realizacji przedsięwzięć w ramach Lokalnego Programu Rewitalizacji,
4. Przeprowadzenie spotkań z mieszkańcami, podczas których wskazane zostały problemy występujące na terenie ich sołectw, na terenie całej gminy, a także podane zostały propozycje przedsięwzięć do realizacji w ramach Lokalnego Programu Rewitalizacji.
5. Przeprowadzenie konsultacji społecznych z mieszkańcami obszarów zakwalifikowanych jako obszary rewitalizacji. Celem spotkań było określenie celów programu rewitalizacji oraz wyłonienie projektów głównych i projektów uzupełniających do realizacji w poszczególnych miejscowościach objętych LPR.

Lokalny Program Rewitalizacji dla Gminy Dobra na lata 2017 – 2023

Rozdział II – Diagnostyka

1. Charakterystyka Gminy Dobra

Gmina Dobra jest gminą wiejską, zlokalizowaną w zachodniej części województwa zachodniopomorskiego w obszarze przygranicznym. Należy ona do powiatu polickiego. Gmina graniczy z Niemcami od strony zachodniej, z miastem Szczecin od strony wschodniej, z gminą Police od strony północnej i północnego wschodu, z gminą Kołbaskowo od strony południowej.

Głównym ośrodkiem gminy jest miejscowość Dobra, która jest oddalona od Szczecina o ok. 8 km. Poniższa tabela przedstawia wykaz miejscowości wchodzących w skład Gminy Dobra wraz z określeniem ich statusu:

Tabela 1. Wykaz miejscowości na terenie Gminy Dobra

L.p.	Miejscowość	Status miejscowości
1.	Buk	Wieś, sołectwo
2.	Dobra	Wieś, sołectwo, główny ośrodek administracyjny gminy
3.	Dołuje	Wieś, sołectwo
4.	Grzepnica	Wieś, sołectwo
5.	Łęgi	Wieś, sołectwo
6.	Mierzyn	Wieś, sołectwo
7.	Rzędziny	Wieś, sołectwo
8.	Wąwelnica	Wieś, sołectwo
9.	Wołczkowo	Wieś, sołectwo
10.	Bezrzecze	Osada, sołectwo
11.	Lubieszyn	Wieś
12.	Kościno	Osada
13.	Płochocin	Osada
14.	Redlica	Osada
15.	Skarbimierzyce	Osada, sołectwo
16.	Sławoszewo	Osada
17.	Stolec	Osada, sołectwo

Lokalny Program Rewitalizacji dla Gminy Dobra na lata 2017 – 2023

Obszar gminy wynosi 110,28 km², co daje jej 45. pozycję pod względem wielkości gmin wiejskich na terenie województwa zachodniopomorskiego. Jest to teren zróżnicowany geograficznie. 25 % terenu gminy stanowią lasy. Duże zalesienie występuje w północno-zachodniej części Gminy, obejmując swoim zakresem Puszcę Wkrzańską, a także otulinę ptasiego rezerwatu przyrody Świdwie. Obszar ten z granicznym jeziorem Stolsko, stanowi atrakcyjne miejsce dla osób uprawiających turystkę pieszą i rowerową. Jest on również bogaty w cenne zabytki architektoniczne.

Główne funkcje gminy stanowią mieszkalnictwo, działalność usługowa (dynamicznie rozwijająca się ze względu na położenie gminy, tj. strefa przygraniczna, bliskość miasta Szczecina), turystyka, a także rolnictwo, którego udział w ostatnim okresie maleje, ze względu na dwie pierwsze funkcje gminy.

Przez Gminę Dobra przebiega droga krajowa nr 10, łącząca dawne przejście graniczne w Lubieszynie ze Szczecinem. Odległość z Dobrej do stolicy powiatu, tj. Polic wynosi 22 km. Gmina należy do powiatu polickiego, ale ze względu na brak bezpośrednich połączeń komunikacyjnych z Policami, jedyne konieczne powiązanie stanowi obsługa administracyjna ludności (w kontekście powiązań przestrzenno-gospodarczych oraz społecznych). Od lat na terenie gminy Dobra można zauważyć znaczny napływ ludności ze Szczecina, co spowodowane jest bliskością stolicy Pomorza Zachodniego. Przygraniczne położenie gminy jest korzystną cechą, która wpływa na jej rozwój gospodarczy, szczególnie w zakresie usług.

Wzrost liczby mieszkańców wiąże się z koniecznością rozbudowy niezbędnej infrastruktury. W ostatnich latach, duża część budżetu Gminy Dobra przeznaczana jest na inwestycje wpływające na komfort życia mieszkańców. Gmina zrealizowała szereg inwestycji prowadzących do zwiększenia komfortu życia mieszkańców, takich jak np. budowa nowych dróg, chodników, sali sportowej przy Publicznej Szkole Podstawowej w Bezrzeczu, terenu sportowo - rekreacyjnego „Mierzynianka” w Mierzynie, Szkoła Podstawowa z salą gimnastyczną w Mierzynie, a także międzygminne schronisko dla psów i kotów w Dobrej. Większość z powyższych inwestycji powstaje dzięki środkom pozyskanym z Funduszy Europejskich.

Lokalny Program Rewitalizacji dla Gminy Dobra na lata 2017 – 2023

Mapa 1. Podział administracyjny Gminy Dobra



Źródło: Urząd Gminy Dobra, System Informacji Przestrzennej.

Lokalny Program Rewitalizacji dla Gminy Dobra na lata 2017 – 2023

2. Metodologia delimitacji obszaru zdegradowanego i obszaru rewitalizacji

Wybór obszarów dysfunkcyjnych (kryzysowych) jest kluczowym elementem opracowywania programu rewitalizacji. Warunkuje, bowiem zasięg przestrzenny działań rewitalizacyjnych realizowanych przez samorząd i interesariuszy zewnętrznych na terenie danej gminy w okresie obowiązywania danego programu rewitalizacji. Delimitacja obszarów kryzysowych, które cechują się najwyższym nagromadzeniem zjawisk problemowych natury społecznej, gospodarczej, przestrzenno-funkcjonalnej oraz środowiskowej została przeprowadzona według metodologii wynikającej z zapisów wytycznych w zakresie rewitalizacji w programach operacyjnych na lata 2014-2020. Występowanie stanu kryzysowego spowodowane jest koncentracją negatywnych zjawisk społecznych takich jak: bezrobocie, ubóstwo, przestępczość, niski poziom edukacji lub kapitału społecznego, niewystarczający poziom uczestnictwa w życiu publicznym i kulturalnym.

Negatywne zjawiska społeczne współwystępują z negatywnymi zjawiskami w sferach: gospodarczej, środowiskowej, przestrzenno-funkcjonalnej oraz technicznej. Skalę negatywnych zjawisk odzwierciedlają mierniki rozwoju opisujące powyższe sfery, które wskazują na niski poziom rozwoju lub dokumentują silną dynamikę spadku poziomu rozwoju, w odniesieniu do wartości dla całej gminy. W celu przeprowadzenia procesu rewitalizacji, na terenie danej jednostki samorządu terytorialnego należy wyznaczyć obszar zdegradowany, na którym zidentyfikowano stan kryzysowy.

Opierając się na przyjętej praktyce oraz zapisach ww. dokumentów za metodę sporządzenia delimitacji obszarów zdegradowanych na terenie Gminy Dobra, a następnie wskazania obszaru rewitalizacji, przyjęto analizę porównawczą jednostek statystycznych opartą na zestawie syntetycznych wskaźników degradacji, pozwalającą na obiektywne określenie stopnia zróżnicowania rozwoju społeczno-gospodarczego gminy i jego poszczególnych obszarów.

Lokalny Program Rewitalizacji dla Gminy Dobra na lata 2017 – 2023

Obszar zdegradowany może być podzielony na podobszary, w tym podobszary nieposiadające ze sobą wspólnych granic pod warunkiem stwierdzenia sytuacji kryzysowej na każdym z tych podobszarów. Wytyczne w zakresie rewitalizacji w programach operacyjnych, określają obszar zdegradowany, jako obszar na którym występuje stan kryzysowy. Do głównych kryteriów wskazania obszaru zdegradowanego należą:

- Wysoki wskaźnik ubóstwa i wykluczenia
- Wysoka stopa długotrwałego bezrobocia
- Niekorzystne trendy demograficzne
- Wysoki poziom przestępczości i wykroczeń
- Niski wskaźnik prowadzenia działalności gospodarczej
- Niska aktywność społeczna

W celu wskazania obszaru zdegradowanego wszystkie wymienione wskaźniki zostały wystandaryzowane. Aby móc porównywać dane, wynik dla każdego sołectwa pomnożono przez 100, tj. uzyskano wskaźnik występowania danego zjawiska na 100 mieszkańców. Standaryzacja wskaźników polega na odjęciu od nominalnej wartości wskaźnika dla danego obszaru średniej wartości dla wszystkich obszarów i podzieleniu przez odchylenie standardowe dla wszystkich obszarów. Wartość wystandaryzowanych wskaźników pozwoliła na pokazanie odchyień od normy, którą stanowi średnia arytmetyczna. Wartości wystandaryzowanych wskaźników mogą być ujemne albo dodatnie. Wartości ujemne oznaczają sytuację lepszą niż średnia dla wszystkich obszarów, wartości dodatnie oznaczają natomiast, że wartość analizowanego wskaźnika dla danego obszaru analitycznego jest gorsza od średniej. Na bazie wskaźników utworzono indeks zbiorczy (wskaźnik sumaryczny).

Specyfika gminy Dobra powoduje, że pośród nowoczesnego budownictwa i mieszkańców o wysokim poziomie życia, występują „wyspy” problemowe, najczęściej złożone z popegeerowskich budynków, zamieszkiwanych przez osoby o złej sytuacji ekonomicznej. Z tego powodu należało ostrożnie podejść do tematu delimitacji, tak aby złudny obraz dobrobytu nie przesłonił problemów „starych” mieszkańców.

Lokalny Program Rewitalizacji dla Gminy Dobra na lata 2017 – 2023

Na początkowym etapie prac nad Lokalnym Programem Rewitalizacji, w wyniku licznych konsultacji z Przedstawicielami Gminy, Radnymi Gminy oraz innymi interesariuszami **zaproponowano podział gminy na obszary zgodne z podziałem na sołectwa**. Podział ten wynika z faktu, iż dane statystyczne, stanowiące jedno z ważniejszych źródeł do wyznaczenia wskaźników w sferach: społecznej, gospodarczej, środowiskowej, przestrzenno-użytkowej oraz technicznej, były dostępne w podziale na sołectwa. Ponadto podział na sołectwa pozwolił na skoncentrowanie wszystkich miejscowości na terenie gminy umożliwiając tym samym bardziej przejrzyste przedstawienie wyników badań.

Tabela 2. Podział na obszary analityczne

Nr obszaru	Nazwa obszaru analitycznego
1.	Bezrzecze
2.	Buk
3.	Dobra
4.	Dołuże (Kościno)
5.	Grzeczna (Sławoszewo, Płochocin)
6.	Łęgi
7.	Mierzyn
8.	Rzędziny
9.	Skarbmierzyce (Redlica)
10.	Stolec
11.	Wąwelnica (Lubieszyn)
12.	Wołczkowo

Źródło: Opracowanie własne na podstawie danych z Urzędu Gminy Dobra

Dokonując wstępnej analizy dostępnych danych statystycznych niezbędnych do wyznaczenia i późniejszego monitorowania obszarów zdegradowanych, podjęto decyzję o dokonaniu podziału analitycznego gminy Dobra na sołectwa. Taki podział gwarantuje sprawne zbieranie danych zarówno na etapie opracowania Programu Rewitalizacji jak też na etapie monitorowania jego efektów. **W wyniku podziału na sołectwa uzyskano 12 obszarów analitycznych**, dla których dokonano analizy w pięciu wyżej wskazanych sferach. Analizowano jedynie obszary zamieszkane/zabudowane.

Lokalny Program Rewitalizacji dla Gminy Dobra na lata 2017 – 2023

3. Diagnoza przeprowadzona w celu wyznaczeniu obszaru zdegradowanego na terenie Gminy Dobra

Aby wyznaczyć obszar zdegradowany na terenie gminy, na którym zostaną podjęte działania rewitalizacyjne należy w pierwszej kolejności dokonać diagnozy, która stanowi podstawę do tego, aby wyżej wskazany obszar mógł spełnić przesłanki określone w Wytycznych Ministra Rozwoju w zakresie rewitalizacji w programach operacyjnych na lata 2014-2020. Zgodnie z rozdziałem 3 pkt. 2), 3), wyżej przytoczonego dokumentu „Obszar gminy znajdujący się w stanie kryzysowym z powodu **koncentracji negatywnych zjawisk społecznych**, w szczególności bezrobocia, ubóstwa, przestępczości, niskiego poziomu edukacji lub kapitału społecznego, a także niewystarczającego poziomu uczestnictwa w życiu publicznym i kulturalnym, można wyznaczyć jako obszar zdegradowany w przypadku występowania na nim ponadto co najmniej jednego z następujących negatywnych zjawisk:

- 1) **gospodarczych** – w szczególności niskiego stopnia przedsiębiorczości, słabej kondycji lokalnych przedsiębiorstw lub
- 2) **środowiskowych** – w szczególności przekroczenia standardów jakości środowiska, obecności odpadów stwarzających zagrożenie dla życia, zdrowia ludzi lub stanu środowiska, lub
- 3) **przestrzenno-funkcjonalnych** – w szczególności niewystarczającego wyposażenia w infrastrukturę techniczną i społeczną lub jej złego stanu technicznego, braku dostępu do podstawowych usług lub ich niskiej jakości, niedostosowania rozwiązań urbanistycznych do zmieniających się funkcji obszaru, niskiego poziomu obsługi komunikacyjnej, niedoboru lub niskiej jakości terenów publicznych, lub
- 4) **technicznych** – w szczególności degradacji stanu technicznego obiektów budowlanych, w tym o przeznaczeniu mieszkaniowym, oraz niefunkcjonowaniu rozwiązań technicznych umożliwiających efektywne korzystanie z obiektów budowlanych, w szczególności w zakresie energooszczędności i ochrony środowiska.”

Lokalny Program Rewitalizacji dla Gminy Dobra na lata 2017 – 2023

Diagnoza została przeprowadzona również na podstawie metodyki wskazanej w dokumencie „Zasady realizacji przedsięwzięć rewitalizacyjnych w ramach Regionalnego Programu Operacyjnego Województwa Zachodniopomorskiego na lata 2014-2020”.

W celu wyznaczenia obszaru zdegradowanego, na którym konieczne jest podjęcie działań rewitalizacyjnych, oceniono każde sołectwo na terenie gminy, by móc określić i wskazać występowanie negatywnych przesłanek: społecznych, gospodarczych, przestrzenno-funkcjonalnych, technicznych oraz środowiskowych.

3.1. Sfera społeczna

Analiza struktury społeczeństwa, jego potrzeb i problemów jest szczególnie istotnym aspektem pod kątem procesu rewitalizacji, którego kluczowym celem jest poprawa warunków i jakości życia społeczności lokalnej.

Występujące problemy społeczne definiowane są jako zjawiska, które dotyczą wielu osób w społeczności i mają charakter powtarzający się. Diagnoza ma na celu scharakteryzowanie danego fragmentu życia społecznego w odniesieniu do szerszych zjawisk oraz procesów mających miejsce na obszarze zdegradowanym, wskazuje również czynniki społeczne, które mogą stać się załączkiem pożądanym zmian.

W związku z tym sporządzona została porównawcza analiza danych statystycznych w zakresie: struktury demograficznej i społecznej, rynku pracy, opieki społecznej, problemów społecznych, poziomu edukacji i aktywności społecznej.

Struktura demograficzna i społeczna

Walory lokalizacyjne, a także pozytywne tendencje migracyjne i demograficzne przyczyniają się do wysokiej pozycji gminy pod względem takich wskaźników jak: rozwój gospodarczy, zamożność mieszkańców, wysokość budżetu gminy.

Lokalny Program Rewitalizacji dla Gminy Dobra na lata 2017 – 2023

Jednakże zauważalny jest nierównomierny rozwój gminy, spowodowany dużymi dysproporcjami pomiędzy mieszkańcami miejscowości popegeerowskich, takich jak: Stolec, Łęgi, Grzepnica, Rzędziny, Skarbimierzyce, Redlica, a osiedlającymi się w bliskiej odległości Szczecina, tj. Mierzyn, Bezrzecze, Wołczkowo, Dobra, Dołuje, Kościno. Statystycznie w tych miejscowościach sytuacja pod względem problemów społeczno-ekonomicznych jest dużo lepsza, gdyż największą rolę odgrywa tu skala osadnictwa. W oddalonych miejscowościach, wciąż dominują mieszkańcy o słabszej sytuacji ekonomicznej i odsetek ubóstwa jest dużo wyższy.

Tabela 3. Zestawienie liczby mieszkańców zameldowanych na terenie Gminy Dobra – stan na 26.04.2017 r.

Miejscowość	2017			2016	2015	2014
	K	M	Razem	Razem	Razem	Razem
Bezrzecze	2348	2216	4564	4408	4216	3994
Buk	139	159	298	295	298	292
Dobra	1648	1599	3247	3143	3030	2878
Płochocin	3	5	8	6	10	10
Sławoszewo	55	50	105	101	96	86
Dołuje	561	577	1138	1098	1092	1070
Grzepnica	141	152	293	281	279	259
Kościno	147	128	275	274	269	265
Łęgi	147	142	289	287	277	266
Mierzyn	3683	3550	7233	7267	7047	6881
Redlica	81	75	156	152	146	122
Rzędziny	130	127	257	228	229	229
Skarbimierzyce	210	200	410	395	386	386
Stolec	126	127	253	241	247	249
Wąwelnica	85	86	171	164	162	155
Lubieszyn	51	52	103	95	95	95
Wołczkowo	886	843	1729	1682	1653	1629
Razem	10441	10088	20529	20117	19532	18866

Źródło: Urząd Gminy Dobra.

Najistotniejszą cechą wyróżniającą sytuację demograficzną w gminie jest stały wzrost liczby ludności i wysokie dodatnie saldo migracji.

Lokalny Program Rewitalizacji dla Gminy Dobra na lata 2017 – 2023

Analiza liczby zameldowanych mieszkańców w gminie Dobra wskazuje na dynamiczny wzrost. Miejscowościami, które notują największą zmianę są Mierzyn, Bezrzecze, Dobra. Wzrost liczby mieszkańców widoczny jest również w Wołczkowie, Dołujach i Kościniu. Pozytywna sytuacja pod względem migracji jest w Sławoszewie, Grzepnicy, Łęgach, Redlicy, Skarbimierzycach i Wąwelnicy. Stabilna sytuacja widoczna jest w Lubieszynie, Buku, Rzędzinach. Spadek liczby mieszkańców zanotowano tylko w Stolcu oraz Płochocinie, który zamieszkuje tylko 6 osób.

Wzrost liczby osób zamieszkałych tamtejsze rejony jest uwarunkowany wieloma czynnikami m.in. ceną nieruchomości, położeniem (miejscowości, które notują największą zmianę ludności leżą najbliżej Szczecina) czy zmianą stylu życia.

Tabela 4. Dzieci w wieku 0-6 lat oraz udział grupy w populacji mieszkańców danej miejscowości

	K	M	Razem	K (%)	M (%)	Razem (%)
Bezrzecze	179	247	426	7,90	11,54	9,66
Buk	8	10	18	5,76	6,41	6,10
Dobra	108	100	208	6,72	6,51	6,62
Płochocin	1	1	2	50,00	25,00	33,33
Sławoszewo	3	5	8	5,56	10,64	7,92
Dołuje	38	44	82	6,99	7,94	7,47
Grzepnica	11	11	22	8,27	7,43	7,83
Kościno	11	6	17	7,38	4,80	6,20
Łęgi	13	15	28	8,97	10,56	9,76
Mierzyn	294	290	584	7,85	8,24	8,04
Redlica	5	3	8	6,49	4,00	5,26
Rzędziny	3	8	11	2,83	6,56	4,82
Skarbimierzyce	14	13	27	6,76	6,91	6,84
Stolec	7	9	16	6,25	6,98	6,64
Wąwelnica	2	5	7	2,38	6,25	4,27
Lubieszyn	6	2	8	13,95	3,85	8,42
Wołczkowo	66	57	123	7,62	6,99	7,31
Razem	769	826	1595	3,82	4,11	7,93

Źródło: Urząd Gminy Dobra.

Liczba dzieci w wieku 0-6 lat jest bardzo istotnym wskaźnikiem, który powinien być uwzględniany przy kreowaniu polityki oświatowej w gminie.

Lokalny Program Rewitalizacji dla Gminy Dobra na lata 2017 – 2023

Wyższa niż przeciętna liczba dzieci w wieku 0-6 lat występuje w Bezrzeczu i Mierzynie oraz w Łęgach i Lubieszynie. Oznacza to, że w tych miejscowościach zapotrzebowanie na usługi oświatowe będzie się utrzymywało na obecnym poziomie.

Najmniej stabilna sytuacja pod tym względem jest w Rzędzinach, Wąwelnicy, Redlicy. Zmniejszająca się liczba potencjalnych uczniów może wpłynąć w przyszłości negatywnie na koszty utrzymania szkoły w Rzędzinach. W Dobrej, Wołczkowie, Dołujach, Bezrzeczu, Płochocinie, Sławoszewie, Dołujach, Grzepnicy, Kościno, Łęgach, Mierzynie, Skarbimierzycach, Stolcu, Lubieszynie, Wołczkowie ta grupa jest mniejsza niż średniagminna.

Tabela 5. Dzieci w wieku 7-18 lat oraz udział grupy w populacji mieszkańców danej miejscowości

	K	M	Razem	K (%)	M (%)	Razem (%)
Bezrzecze	402	381	783	17,73	17,80	17,76
Buk	24	22	46	17,27	14,10	15,59
Dobra	278	302	580	17,31	19,65	18,45
Płochocin	1	1	2	50,00	25,00	33,33
Sławoszewo	10	5	15	18,52	10,64	14,85
Dołuje	86	93	179	15,81	16,79	16,30
Grzepnica	21	33	54	15,79	22,30	19,22
Kościno	28	23	51	18,79	18,40	18,61
Łęgi	22	25	47	15,17	17,61	16,38
Mierzyn	601	520	1121	16,04	14,77	15,43
Redlica	10	7	17	12,99	9,33	11,18
Rzędziny	15	11	26	14,15	9,02	11,40
Skarbimierzyce	30	28	58	14,49	14,89	14,68
Stolec	20	19	39	17,86	14,73	16,18
Wąwelnica	12	10	22	14,29	12,50	13,41
Lubieszyn	2	5	7	4,65	9,62	7,37
Wołczkowo	137	140	277	15,82	17,16	16,47
Razem	1699	1625	3324	8,45	8,08	16,52

Źródło: Urząd Gminy Dobra.

Dzieci i młodzież w wieku szkolnym, to prawie 17% wszystkich mieszkańców gminy Dobra. Są to dzieci uczące się w szkołach podstawowych i średnich. Szczegółowa analiza tej kategorii wiekowej pokazuje, że Grzepnica, Kościno i Dobra, to miejscowości, w których populacja ta jest szczególnie duża. Poniżej średniej jest Mierzyn, w którym 15,43% mieszkańców, to osoby w wieku 7-18 lat.

Lokalny Program Rewitalizacji dla Gminy Dobra na lata 2017 – 2023

Tabela 6. Mieszkańcy w wieku pow. 0-18 lat oraz udział grupy osób w wieku przedprodukcyjnym w populacji mieszkańców danego sołectwa

	Razem	Liczba osób w wieku 0-18 lat na 100 mieszkańców	Wskaźnik wystandaryzowany
Bezrzecze	1209	27,43	0,69
Buk	64	21,69	-0,91
Dobra	788	25,07	0,03
Dołuje	329	23,98	-0,27
Grzepnica	101	26,03	0,30
Łęgi	76	26,48	0,42
Mierzyn	1805	24,84	-0,03
Rzędziny	37	16,23	-2,43
Skarbimierzyce	110	20,11	-1,35
Stolec	55	22,82	-0,59
Wąwelnica	44	16,99	-2,21
Wołczkowo	403	23,96	-0,28
Razem	5021	24,96	-

Źródło: Urząd Gminy Dobra. Odchylenie Standardowe: 3,599642451

Wskaźnik wystandaryzowany w powyższej tabeli został określony w sposób opisany w rozdziale 2 na podstawie danych dotyczących liczby osób w wieku 0-18 lat w przeliczeniu na 100 mieszkańców w poszczególnych sołectwach. Znaczący odsetek mieszkańców gminy Dobra stanowią dzieci i młodzież w wieku przedprodukcyjnym. Znajomość liczebności tej populacji jest istotna dla planowania infrastruktury, gdyż stanowi ona informację na temat potencjalnego popytu na place zabaw, skateparki itp. Także istotne jest zabezpieczenie potrzeb komunikacyjnych, infrastruktury dla pieszych i bezpieczeństwa na wąskich drogach osiedlowych. Bezrzecze jest miejscowością, gdzie ta grupa demograficzna jest szczególnie widoczna, co pociąga za sobą szczególne potrzeby inwestycyjne na tych terenach. To także grupa, która w najbliższym czasie może opuścić gminę w związku z podjęciem nauki na studiach wyższych, bądź wyjazdu do pracy poza gminę.

Najwyższy wskaźnik w tej kategorii wystąpił w sołectwach Bezrzecze, Łęgi i Grzepnica. Najniższy wskaźnik jest w sołectwach: Rzędziny, Dołuje, Wąwelnica.

Lokalny Program Rewitalizacji dla Gminy Dobra na lata 2017 – 2023

Tabela 7. Mieszkańcy w wieku 18-65 lat oraz udział grupy w populacji mieszkańców danego sołectwa

	Razem	Liczba osób w wieku 18-65 lat na 100 mieszkańców	Wskaźnik wystandaryzowany
Bezrzecze	2994	67,9	-0,11
Buk	200	67,8	-0,14
Dobra	2120	67,5	-0,24
Dołuje	958	69,8	0,42
Grzepnica	270	69,6	0,35
Łęgi	199	69,3	0,28
Mierzyn	4920	67,7	-0,17
Rzędziny	179	78,5	2,81
Skarbimierzyce	409	74,8	1,78
Stolec	160	66,4	-0,53
Wąwelnica	190	73,4	1,39
Wołczkowo	1144	68	-0,08
Razem	13743	68,32	-

Źródło: Urząd Gminy Dobra. OS:3,63029165

Wskaźnik wystandaryzowany w powyższej tabeli został określony w sposób opisany w rozdziale 2 na podstawie danych dotyczących liczby osób w wieku 18-45 lat w przeliczeniu na 100 mieszkańców w poszczególnych sołectwach. Większość mieszkańców gminy tj. 68,32%, to osoby w wieku produkcyjnym, motor napędowy gminy, ze względu na podatki, jakie wnoszą do budżetu Gminy. Wyższy niż średnia dla gminy, odsetek mieszkańców w tej kategorii jest w sołectwach: Wąwelnica, Skarbimierzyce, Dołuje, Grzepnica, Rzędziny i Łęgi. Stolec ma najniższy udział osób w wieku produkcyjnym w całej gminie.

Lokalny Program Rewitalizacji dla Gminy Dobra na lata 2017 – 2023

Tabela 8. Mieszkańcy w wieku pow. 65 lat oraz udział grupy w populacji mieszkańców danej miejscowości

	K	M	Razem	K (%)	M (%)	Razem (%)
Bezrzecze	198	163	361	8,73	7,61	8,19
Buk	17	17	34	12,23	10,90	11,53
Dobra	189	150	339	11,77	9,76	10,79
Płochocin	0	0	0	0,00	0,00	0,00
Sławoszewo	8	6	14	14,81	12,77	13,86
Dołuje	50	52	102	9,19	9,39	9,29
Grzeczpnica	13	8	21	9,77	5,41	7,47
Kościno	18	9	27	12,08	7,20	9,85
Łęgi	9	6	15	6,21	4,23	5,23
Mierzyn	429	381	810	11,45	10,82	11,15
Redlica	5	4	9	6,49	5,33	5,92
Rzędziny	11	7	18	10,38	5,74	7,89
Skarbimierzyce	22	15	37	10,63	7,98	9,37
Stolec	13	13	26	11,61	10,08	10,79
Wąwelnica	9	9	18	10,71	11,25	10,98
Lubieszyn	7	9	16	16,28	17,31	16,84
Wołczkowo	115	78	193	13,28	9,56	11,47
Razem	1113	927	2040	5,53	4,61	10,14

Źródło: Urząd Gminy Dobra.

Tabela 9. Mieszkańcy w wieku pow. 65 lat oraz udział grupy w populacji mieszkańców danego sołectwa

	Razem	Liczba osób w wieku pow. 65 lat na 100 mieszkańców	Wskaźnik wystandaryzowany
Bezrzecze	361	8,19	-0,91
Buk	34	11,5	0,65
Dobra	339	10,8	0,30
Dołuje	129	9,4	-0,34
Grzeczpnica	35	9,02	-0,52
Łęgi	15	5,23	-2,30
Mierzyn	810	11,1	0,47
Rzędziny	18	7,89	-1,05
Skarbimierzyce	46	8,41	-0,81
Stolec	26	10,8	0,30
Wąwelnica	34	13,1	1,40
Wołczkowo	193	11,5	0,62
Razem	2040	10,1	-

Źródło: Urząd Gminy Dobra. OS: 2,140991208

Lokalny Program Rewitalizacji dla Gminy Dobra na lata 2017 – 2023

Wskaźnik wystandaryzowany w powyższej tabeli został określony w sposób opisany w rozdziale 2 na podstawie danych dotyczących liczby osób w wieku pow. 65 lat w przeliczeniu na 100 mieszkańców w poszczególnych sołectwach. Mieszkańcy w wieku poprodukcyjnym stanowią 10% mieszkańców gminy. Bezzrecze, Dołuje, Grzepnica, Łęgi, Rzędziny i Skarbimierzyce, to sołectwa, w których odsetek osób powyżej 65 r.ż. jest niższy niż średnia dla gminy Dobra. Najwyższy wskaźnik osób w wieku poprodukcyjnym jest w sołectwach: Wąwelnica, Buk, Wołczkowo, Mierzyn, Stolec i Dobra.

Powyższe dane należy mieć na uwadze planując inwestycje infrastrukturalne oraz działania miękkie w wymienionych sołectwach.

Za Strategią Rozwiązywania Problemów Społecznych w gminie Dobra na lata 2016-2020 można powtórzyć **cechy charakterystyczne gminy Dobra**:

- Stały, roczny wzrost liczby ludności.
- Duże saldo migracji (na tle województwa) i dodatni przyrost naturalny.
- Niższa od przeciętnej w województwie średnia wieku mieszkańców. Duża gęstość zaludnienia w porównaniu do innych gmin wiejskich województwa.⁴

Dynamika zmian demograficznych jest efektem postrzegania gminy, głównie przez mieszkańców Szczecina, jako atrakcyjnego miejsca do życia. Procesy urbanizacji powodują, że Dobra, która należy do najbardziej dynamicznie zaludniających się gmin w Polsce, ma ogromne szanse na rozwój (migrują głównie osoby młode i dobrze sytuowane), poprzez rozwiązanie wielu problemów m.in. brak przygotowania infrastruktury gminy do tak wysokiego tempa rozwoju demograficznego.

W opinii respondentów część byłych mieszkańców Szczecina postrzega ofertę edukacyjną, kulturalną, sportową miasta, jako zdecydowanie bardziej atrakcyjną niż oferta Gminy Dobra, stąd niewielkie zainteresowanie mieszkańców propozycjami gminy w tym obszarze.

⁴ Strategia Rozwiązywania Problemów Społecznych w Gminie Dobra na lata 2016-2022. Dobra 2015, s.17.

Lokalny Program Rewitalizacji dla Gminy Dobra na lata 2017 – 2023

Opinie takie uzyskano za pomocą formularza/ankiety, który można było wypełnić na stronie internetowej poświęconej rewitalizacji (www.rewitalizacja.dobraszczecinska.pl).

W świetle wypowiedzi ekspertów, do najistotniejszych problemów społecznych w gminie Dobra należą: dysfunkcjonalność rodzin, alkoholizm, bezrobocie. Wszystkie trzy problemy ściśle się ze sobą wiążą. Zachodzi między nimi sprzężenie zwrotne i czasami trudno jest stwierdzić, który z problemów jest przyczyną, a który skutkiem.⁵ Grupy społeczne wymagające pomocy i wsparcia w ramach realizacji programu rewitalizacji zostały określone na podstawie danych przekazanych przez Ośrodek Pomocy Społecznej, Powiatową Komendę Policji, Powiatowy Urząd Pracy w Policach oraz danych dostępnych w Urzędzie Gminy. Problemy społeczne występujące w gminie Dobra, będące przedmiotem interwencji instytucji pomocy społecznej, związane są przede wszystkim z sytuacją materialną i zdrowotną mieszkańców oraz rynkiem pracy.⁶

Osoby i rodziny korzystające z pomocy Ośrodka Pomocy Społecznej

Dane uzyskane z Ośrodka Pomocy Społecznej dot. osób korzystających z pomocy społecznej w roku 2014, 2015 i 2016, wskazują na spadek liczby osób uzależnionych od zasiłków, natomiast wzrosła liczba osób niepełnosprawnych korzystających ze świadczeń pomocy społecznej.⁷

Pomimo wcześniej wskazanej tendencji spadkowej liczby osób korzystających z pomocy społecznej, wciąż niekorzystnym zjawiskiem jest trwająca przez wiele lat zależność znacznej części osób od instytucji pomocowych. Długotrwale korzystający ze świadczeń stanowią grupę ok. 200 osób. Dane te przytoczono ze względu na fakt, iż liczba osób korzystających z pomocy społecznej stanowi jeden ze wskaźników do określenia koncentracji negatywnych zjawisk społecznych, w szczególności ubóstwa, na określonym obszarze.

⁵ Ibidem, s. 69.

⁶ Ibidem, s. 18.

⁷ Dane Ośrodka Pomocy Społecznej w Dobrej.

Lokalny Program Rewitalizacji dla Gminy Dobra na lata 2017 – 2023

Poniżej znajduje się tabela, która przedstawia podział liczby osób korzystających z pomocy społecznej w zależności od wieku oraz miejscowości. Dane zawarte w tabeli wskazują, że najliczniejszą grupą korzystającą z pomocy społecznej są osoby do 18 roku życia. Największa liczba osób znajduje się w miejscowości Mierzyn, zaś najmniejsza w miejscowościach Płochocin, Lubieszyn, Sławoszewo.

Tabela 10. Dane dot. korzystających z pomocy społecznej w poszczególnych miejscowościach Gminy Dobra - stan na 19.05.2017 r. (osoby)

Miejscowość	Ogółem ⁸	Do 18 lat ⁹	19-35 l. ¹⁰	ZP ¹¹	Doż. ¹²	Art.7 ¹³	Niebieskie karty
Bezrzecze	71	24	7	12	36	1	5
Buk	64	24	11	9	40	1	1
Dobra	82	23	10	36	43	2	6
Płochocin	1	0	1	1	0	0	0
Sławoszewo	6	2	2	3	6	0	0
Dołuże	34	8	5	26	17	0	5
Grzepnica	47	15	6	4	29	1	0
Kościno	19	9	4	6	13	0	3
Łęgi	24	13	3	3	19	0	1
Mierzyn	112	39	12	72	43	3	13
Redlica	14	4	1	3	5	0	0
Rzędziny	25	5	2	7	12	0	1
Skarbimierzyce	65	26	14	5	4	0	5
Stolec	50	13	6	5	32	0	1
Wąwelnica	3	0	0	6	0	0	0
Lubieszyn	7	4	1	1	7	0	0
Wołczkowo	68	13	4	31	38	0	7
Gmina	692	222	89	230	344	8	48

Źródło: Dane Ośrodka Pomocy Społecznej w Dobrej

⁸ Liczba osób korzystających z zasiłków pomocy społecznej wg. miejscowości

⁹ Liczba osób do 18 r. życia korzystających z zasiłków pomocy społecznej wg. miejscowości

¹⁰ Liczba osób od 19-35 r. życia korzystających z zasiłków pomocy społecznej wg. miejscowości

¹¹ Liczba osób pobierających zasiłek pielęgnacyjny

¹² Liczba osób w rodzinach korzystających z rządowego Programu dożywianie

¹³ Osoby dorosłe otrzymujące pomoc na podstawie art. 7 ustawy z dnia 12 marca 2004 r. o pomocy społecznej (Dz. U. z 2017 r., poz. 38 z późn. zm.) o pomocy społecznej

Lokalny Program Rewitalizacji dla Gminy Dobra na lata 2017 – 2023

Wskaźnik dotyczący liczby osób korzystających z pomocy społecznej jest jednym ze wskaźników branych pod uwagę przy wyznaczaniu obszarów zdegradowanych i obszarów rewitalizacji.

Tabela 11. Występowanie danego zjawiska ze sfery społecznej na 100 mieszkańców danego sołectwa - stan na 26.04.2017r.

	Liczba osób korzystających z pomocy społecznej	Liczba osób do 18 roku życia korzystających z zasiłków opieki społecznej	Liczba osób w wieku 19-35 roku życia korzystających z zasiłków opieki społecznej	Liczba osób pobierających zasiłek pielęgnacyjny	Pomoc w zakresie dożywiania dzieci i dorosłych	Liczba osób korzystających z pomocy społecznej z powodu "niebieskiej karty"
Bezrzecze	1,61	0,54	0,16	0,27	0,82	0,20
Buk	21,69	8,14	3,73	3,05	13,56	0,34
Dobra	2,61	0,73	0,32	1,15	1,37	0,25
Dołuje	3,86	1,24	0,66	2,33	2,19	0,66
Grzeczka	13,92	4,38	2,32	2,06	9,02	0,26
Łęgi	8,36	4,53	1,05	1,05	6,62	0,35
Mierzyn	1,54	0,54	0,17	0,99	0,59	0,19
Rzędziny	10,96	2,19	0,88	3,07	5,26	0,88
Skarbimierzyce	14,44	5,48	2,74	1,46	1,65	0,73
Stolec	20,75	5,39	2,49	2,07	13,28	0,41
Wąwelnica	3,86	1,54	0,39	2,70	2,70	0,00
Wołczkowo	4,04	0,77	0,24	1,84	2,26	0,36
GMINA	3,44	1,10	0,44	1,14	1,71	0,28

Źródło: Opracowanie własne. OS1: 7,2967131 OS2: 2,53303; OS3: 1,228126; OS4: 0,879358; OS5: 4,697095; OS6: 0,250791

Poniższa tabela przedstawia wskaźniki zestandaryzowane obliczone zgodnie z metodologią opisaną w rozdziale 2 dla danych przedstawionych w tabeli 11.

Lokalny Program Rewitalizacji dla Gminy Dobra na lata 2017 – 2023

Tabela 12. Wskaźniki dla sfery społecznej w sołectwach gminy Dobra - stan na 26.04.2017 r.

	Liczba osób korzystających z pomocy społecznej	Liczba osób do 18 roku życia korzystających z zasiłków opieki społecznej	Liczba osób do 35 roku życia korzystających z zasiłków opieki społecznej	Liczba osób pobierających zasiłek pielęgnacyjny	Pomoc w zakresie dożywiania dzieci i dorosłych	Liczba osób korzystających z pomocy społecznej z powodu "niebieskiej karty"
Bezrzecze	-0,25	-0,22	-0,23	-0,99	-0,19	-0,3
Buk	2,5	2,78	2,68	2,17	2,52	0,24
Dobra	-0,11	-0,15	-0,1	0	-0,07	-0,1
Dołuje	0,06	0,05	0,17	1,35	0,1	1,51
Grzeczka	1,44	1,29	1,53	1,04	1,56	-0,08
Łęgi	0,67	1,35	0,49	-0,11	1,05	0,28
Mierzyn	-0,26	-0,22	-0,23	-0,17	-0,24	-0,34
Rzędziny	1,03	0,43	0,35	2,19	0,76	2,39
Skarbimierzyce	1,51	1,73	1,87	0,36	-0,01	1,81
Stolec	2,37	1,69	1,67	1,06	2,46	0,54
Wąwelnica	0,06	0,17	-0,05	1,77	0,21	-1,11
Wołczkowo	-0,08	0,13	0,17	-0,8	-0,12	0,31

Źródło: Opracowanie własne OS1: 7,296713| OS2: 2,53303; OS3: 1,228126; OS4: 0,879358; OS5: 4,697095; OS6: 0,250791

W roku 2016 z pomocy społecznej korzystało w gminie Dobra średnio 12,18 osoby w przeliczeniu na 1000 mieszkańców. Wskaźnik wystandardyzowany na potrzeby analizy był znacznie zróżnicowany w poszczególnych miejscowościach, najniższą wartość przyjmował dla sołectw Bezrzecze (-0,25), Mierzyn (-0,26) oraz Dobra (-0,11), najwyższe zaś wartości w sołectwach: Buk (2,5), Stolec (2,37), Skarbimierzyce (1,51), Grzeczka (1,44) oraz Łęgi (1,35). Podobnie wygląda sytuacja pod względem pozostałych wskaźników z obszaru pomocy społecznej. W sołectwach gdzie wskaźnik jest dodatni, można mówić o występowaniu zjawisk kryzysowych. Występowanie zjawisk kryzysowych w obszarze pomocy społecznej jest również skorelowane z obszarami popegeerowskimi, co zostało opisane w dalszej części dokumentu.

Lokalny Program Rewitalizacji dla Gminy Dobra na lata 2017 – 2023

Sytuacja ekonomiczna mieszkańców

Głównymi źródłami (w porównaniu ze średnią dla województwa i kraju) wysokiego dochodu badanych gospodarstw domowych jest praca zawodowa i własna działalność gospodarcza.

Dochody z działalności gospodarczej własnej firmy deklaruje blisko 40% respondentów, dla ponad 80% źródłem dochodu jest praca (procenty nie sumują się do stu, ponieważ można było wskazać więcej niż jedną odpowiedź): zdarzało się stosunkowo często, że np. praca zawodowa łączona jest z posiadaniem uprawnień rentowych lub prowadzeniem własnej działalności gospodarczej.¹⁴

Zgodnie z danymi Głównego Urzędu Statystycznego, dochód gminy na 1 mieszkańca kształtował się w latach 2013 - 2015 w następujący sposób:

Tabela 13. Dochód budżetu gminy na 1 mieszkańca w zł

2013 r.	2014 r.	2015 r.
3265 zł	3399 zł	3894 zł

Źródło: Opracowanie własne na podstawie danych Głównego Urzędu Statystycznego

Zgodnie z wyżej przedstawioną tabelą dochód Gminy Dobra na 1 mieszkańca wzrastał z każdym kolejnym rokiem.

Tabela 14. Ocena sytuacji materialnej gospodarstwa domowego (%)

Zdecydowanie zła	2
Raczej zła	3,5
Ani dobra, ani zła	27,2
Raczej dobra	45,3
Bardzo dobra	21,9

Źródło: Strategia Rozwiązywania Problemów Społecznych w Gminie Dobra na lata 2016-2022. Dobra 2015, s. 59.

¹⁴ Strategia Rozwiązywania Problemów Społecznych w Gminie Dobra na lata 2016-2022. Dobra 2015, s. 59.

Lokalny Program Rewitalizacji dla Gminy Dobra na lata 2017 – 2023

Z badań wynika, iż większość mieszkańców jest zadowolonych ze swojej sytuacji materialnej. W badanej próbie dominują osoby opisujące swoją sytuację materialną, jako „raczej dobrą” (45,3%) lub jako „bardzo dobrą” (21,9%). 27,2 % mieszkańców określa swoją sytuację materialną jako neutralną, natomiast 5,5% uważa ją za złą.

Odpowiedzi na pytanie o dochód netto gospodarstwa domowego mimo wysokiej średniej (7057,65 zł) i mediany (5000,00 zł) wskazują na duże zróżnicowanie badanej populacji: odchylenie standardowe wyniosło 6519,49 zł, a więc kwota do dyspozycji w badanych gospodarstwach domowych różniła się średnio od uzyskanej średniej o blisko 6,5 tysiąca złotych. W próbie znalazły się, bowiem gospodarstwa z deklarowaną kwotą dochodu do miesięcznej dyspozycji w wysokości 1500, jak i 70 000 złotych.

W przeliczeniu na osoby w badanych gospodarstwach domowych średni dochód netto na osobę wyniósł nieznacznie ponad 2500 złotych – także i tutaj widoczne są bardzo duże dysproporcje.¹⁵

Bezpieczeństwo publiczne

Analiza danych na temat stanu bezpieczeństwa publicznego na terenie Gminy Dobra jest niezbędna do tego, aby ocenić czy na terenie sołectw wyznaczonych do badania występuje koncentracja negatywnych zjawisk społecznych, w szczególności przestępczości¹⁶.

1. Wykroczenia

Dość często popełniane są również wykroczenia z ustawy o utrzymaniu porządku i czystości w gminach, polegających na nie wywiązywaniu się przez właścicieli nieruchomości z obowiązku utrzymania porządku i czystości w gminie.

¹⁵ Ibidem.

¹⁶ Zgodnie z rozdziałem 3 pkt 2) Wytycznych Ministra Rozwoju w zakresie rewitalizacji w programach operacyjnych na lata 2014-2020.

Lokalny Program Rewitalizacji dla Gminy Dobra na lata 2017 – 2023

W 2011 r. stwierdzono 206 takich wykroczeń, w 2012 r. – 246, w 2013 r. już 160, a w 2014 r. 74 - co oznacza, że tendencja jest spadkowa. Popełniane wykroczenia najczęściej związane są z brakiem umów na wywóz odpadów komunalnych, brakiem porządku na terenie budowy, dzikimi wysypiskami śmieci.¹⁷

Na terenie gminy Dobra w 2016 roku Policja odnotowała 278 wykroczeń.¹⁸

Na terenie gminy Dobra dość często dochodzi do popełniania wykroczeń polegających na niszczeniu urządzeń użytku publicznego. Są to czyny o niskiej społecznej szkodliwości, jednak dość uciążliwe dla mieszkańców gminy np.: zanieczyszczanie miejsc publicznych (art. 145 kodeksu wykroczeń), utrudnianie lub uniemożliwianie korzystania z urządzeń użytku publicznego (art. 143 kodeksu wykroczeń) oraz niszczenie roślinności na terenach użytku publicznego (art. 144 kodeksu wykroczeń).¹⁹

W miejscowości Lubieszyn często dochodzi do prowadzenia działalności gospodarczej bez zezwolenia, w szczególności działalność taka prowadzona jest przez cudzoziemców.

Odnotowano również nieliczne innego rodzaju wykroczenia, m.in. szkodnictwo leśne, polne, ogrodowe, wykroczenia przeciwko obyczajności czy też wykroczenia z ustawy o ochronie zwierząt.²⁰

Zauważalny jest wyraźny spadek wykroczeń w większych sołectwach, pomimo stałego wzrostu liczby mieszkańców (poza m. Dobra).

¹⁷ Strategia Rozwiązywania Problemów Społecznych w Gminie Dobra na lata 2016-2022. Dobra 2015, s.26.

¹⁸ Dane z Rewiru Dzielnicowego Komendy Powiatowej Policji w Mierzynie

¹⁹ Ibidem.

²⁰ Ibidem.

Lokalny Program Rewitalizacji dla Gminy Dobra na lata 2017 – 2023

Tabela 15.14. Liczba wykroczeń w danym sołectwie w latach 2014-2016

Sołectwo	2014	2015	2016	Liczba wykroczeń na 100 mieszkańców	Wskaźnik wystandaryzowany
Bezrzecze	44	75	29	0,66	-0,11
Buk	6	6	7	2,37	0,15
Dobra	27	36	44	1,40	0,00
Dołuje	13	10	13	0,95	-0,07
Grzepnica	4	2	6	1,55	0,03
Łęgi	2	0	1	0,35	-0,16
Mierzyn	101	93	92	1,27	-0,02
Rzędziny	3	2	1	0,44	-0,15
Skarbimierzyce	2	9	6	1,10	-0,04
Stolec	6	3	5	2,07	0,11
Wąwelnica	85	54	61	23,55	3,42
Wołczkowo	24	12	13	0,77	-0,09
Razem	317	302	278	1,38	-

Źródło: Dane z Rewiru Dzielnicowego Komendy Powiatowej Policji w Mierzynie. OS=6,488956

Wskaźnik wystandaryzowany w powyższej tabeli został określony w sposób opisany w rozdziale 2 na podstawie danych dotyczących liczby wykroczeń w przeliczeniu na 100 mieszkańców w poszczególnych sołectwach.

Tabela 1615. Wykaz interwencji Straży gminnej w poszczególnych sołectwach (z pominięciem kontroli ruchu drogowego - fotoradar) w latach 2014-2016

Sołectwo	2014	2015	2016
Bezrzecze	309	341	481
Buk	20	22	51
Dobra	268	214	272
Dołuje-Kościno	92	81	113
Grzepnica	9	32	30
Łęgi	16	9	14
Mierzyn	468	457	669
Rzędziny	10	8	19
Skarbimierzyce	29	40	63
Stolec	12	13	26
Wąwelnica	20	39	71
Wołczkowo	147	107	100
Razem	1400	1363	1909

Źródło: Dane Straży Gminnej w Dobrej

Lokalny Program Rewitalizacji dla Gminy Dobra na lata 2017 – 2023

W 2016 roku znacznie zwiększyła się liczba interwencji Straży Gminnej w sprawach niezwiązanych z kontrolą ruchu drogowego. Największy wzrost nastąpił w sołectwach Mierzyn i Bezzecze. Stabilna jest pod tym względem sytuacja w sołectwie Dobra. Spadek zanotowano w Wołczkowie.

W latach 2014-2016 odnotowano wzrost interwencji Straży gminnej o 36,4%. Analizując okresy roczne można zauważyć nieznaczny spadek (o 2,7%) interwencji w roku 2015 w stosunku do roku 2014 oraz wzrost o 40% w roku 2016 w stosunku do roku 2015. Największe wzrosty liczby interwencji w latach 2014-2016 odnotowano:

- w Sołectwie Wąwelnica – o 255%;
- w Sołectwie Grzepnica – o 233%,
- w Sołectwie Buk – o 155%;
- w Sołectwach Stolec i Skarbimierzyce – o 117%.

Najwyższą wartość wskaźnika liczby interwencji Straży gminnej w przeliczeniu na 1000 mieszkańców w 2016 roku, a co za tym idzie występowanie zjawisk kryzysowych, odnotowano w sołectwach: Wąwelnica (274), Buk (173) oraz Skarbimierzyce (115).

2. Przestępstwa

Analiza przestępczości na terenie gminy Dobra została oparta na danych przekazanych przez Komisariat Policji w Mierzynie za lata 2014-2016. Od 2014 r. do 2016 r., pomimo wzrostu liczby mieszkańców zauważalny był stopniowy spadek liczby popełnionych przestępstw – w szczególności kradzieży ogółem (w tym kradzieży z włamaniem i kradzieży pojazdów).

Wskaźnik wystandaryzowany w powyższej tabeli został określony w sposób opisany w rozdziale 2 na podstawie danych dotyczących liczby przestępstw w przeliczeniu na 100 mieszkańców w poszczególnych sołectwach. Liczba przestępstw w przeliczeniu na 100 mieszkańców w poszczególnych jednostkach analitycznych to kolejny wskaźnik brany pod uwagę przy wyznaczaniu obszarów problemowych oraz obszarów do rewitalizacji. Pomimo wzrostu liczby ludności w gminie Dobra, w latach 2014-2016 liczba przestępstw spadła o 10%. W roku 2015 nastąpił wzrost w stosunku do roku 2014 o 2,4% a w roku 2016 nastąpił spadek (w porównaniu z rokiem 2015) o 12,1%. Największe spadki liczby przestępstw odnotowano w Sołectwach: Buk (spadek o 75%), Rzędziny (również spadek o 75%) oraz Łęgi (spadek o 67%).

Lokalny Program Rewitalizacji dla Gminy Dobra na lata 2017 – 2023

Tabela 17. Liczba przestępstw w danym sołectwie w latach 2014-2016

Sołectwo	2014	2015	2016	Liczba przestępstw na 100 mieszkańców	Wskaźnik wystandaryzowany
Bezrzecze	34	38	33	0,75	-0,34
Buk	12	7	3	1,02	-0,10
Dobra	58	57	42	1,34	0,19
Dołuje, Kościno	12	18	17	1,24	0,10
Grzeczpnica	2	8	4	1,03	-0,08
Łęgi	3	5	1	0,35	-0,70
Mierzyn	82	88	85	1,17	0,04
Rzędziny	8	1	2	0,88	-0,22
Skarbimierzyce	9	6	7	1,28	0,14
Stolec	6	4	5	2,07	0,86
Wąwelnica	14	15	12	4,63	3,19
Wołczkowo	11	12	15	0,89	-0,21
Razem	251	257	226	1,12	-

Źródło: Dane z Rewiru Dzielnicowego Komendy Powiatowej Policji w Mierzynie. OS=1,101608

W 4 sołectwach odnotowano wzrost liczby przestępstw w analizowanym okresie: Grzeczpnica (o 100%), Dołuje (o 42%), Wołczkowo (o 36%) oraz Mierzyn (o 4%). Średnia wartość wskaźnika liczby przestępstw w przeliczeniu na 100 mieszkańców w analizowanym w gminie Dobra okresie wyniosła 1,12. Największą średnią wartość niniejszego wskaźnika odnotowano w Sołectwach: Wąwelnica (4,63), Stolec (2,07) oraz Dobra (1,34).

Odnotowano tylko trzy przypadki czynów karalnych nieletnich w 2016 roku, wszystkie miały miejsce w sołectwie Dołuje.²¹

Organizacje pozarządowe

Organizacje pozarządowe stanowią pomost pomiędzy obywatelami a lokalnym samorządem, aktywizują lokalną społeczność, rozwiązują jej problemy oraz stanowią o kapitale społecznym gminy.

²¹ Ibidem.

Lokalny Program Rewitalizacji dla Gminy Dobra na lata 2017 – 2023

Zgodnie z Wytycznymi Ministra Rozwoju w zakresie rewitalizacji w programach operacyjnych na lata 2014-2020 jednym z negatywnych zjawisk społecznych jest niski poziom kapitału społecznego, w związku z czym podjęto decyzję o analizie danych, dotyczących organizacji pozarządowych działających na terenie Gminy Dobra.

Z danych zawartych w bazie na portalu ngo.pl wynika, że w 2017 roku na terenie gminy Dobra zarejestrowanych jest 66 organizacji pozarządowych, z czego najbardziej aktywne są:

- Gminne Zrzeszenie Ludowe Zespoły Sportowe w Dobrej (LZS);
- Stowarzyszenie na rzecz Rozwoju Sołectwa Dołuje;
- Stowarzyszenie na Rzecz Rozwoju Sołectwa Mierzyn;
- Stowarzyszenie My wDobrej.

Tabela 18. Stowarzyszenia, fundacje i organizacje społeczne zarejestrowane w Gminie Dobra w latach 2014-2016

Miejscowość	2014	2015	2016	Liczba NGO na 100 m.	Wskaźnik
Bezrzecze	6	6	8	0,18	-0,48
Buk	0	0	1	0,34	0,05
Dobra	13	12	15	0,48	0,52
Dołuje	4	3	3	0,22	-0,35
Grzeczka	1	2	2	0,52	0,65
Łęgi	0	0	0	0,00	-1,09
Mierzyn	21	24	25	0,34	0,07
Rzędziny	2	2	2	0,88	1,87
Skarbimierzyce	0	0	0	0,00	-1,09
Stolec	1	1	2	0,83	1,71
Wąwelnica	0	0	0	0,00	-1,09
Wołczkowo	8	7	7	0,42	0,31
Razem	56	58	65	0,32	-

Źródło: Urząd Gminy Dobra. OS=0,296873

Wskaźnik wystandaryzowany w powyższej tabeli został określony w sposób opisany w rozdziale 2 na podstawie danych dotyczących liczby organizacji pozarządowych w przeliczeniu na 100 mieszkańców w poszczególnych sołectwach. W analizowanym okresie zanotowano wzrost liczby organizacji pozarządowych zarejestrowanych na terenie gminy Dobra.

Lokalny Program Rewitalizacji dla Gminy Dobra na lata 2017 – 2023

W latach 2014-2016 liczba organizacji pozarządowych wzrosła o 16%. Najwięcej organizacji pozarządowych zarejestrowano w miejscowości Mierzyn. W 3 sołectwach (Łęgi, Skarbimierzyce, Wąwelnica) nie zarejestrowano żadnej organizacji pozarządowej. Wartość wskaźnika wyliczonego na podstawie liczby NGO do liczby mieszkańców danego sołectwa jest ujemna w sołectwach: Łęgi, Skarbimierzyce, Wąwelnica, Bezrzecze oraz Dołuje, oznacza to mniejszą ego typu aktywność społeczną w tych sołectwach niż na pozostałym terenie gminy Dobra.

Tabela 19. Działalność Gminnego Centrum Kultury i Bibliotek w Dobrej, domów, ośrodków kultury, klubów i świetlic w latach 2014- 2016

Liczba uczestników imprez organizowanych na terenie miejscowości			
Sołectwo	2014	2015	2016
Bezrzecze	1 419	1 722	922
Buk	bd.	bd.	0
Dobra	2 850	2 037	2029
Dołuje	1 175	1 365	933
Grzepnica	bd.	bd.	0
Łęgi	bd.	bd.	0
Mierzyn	bd.	bd.	0
Rzędziny	386	441	397
Skarbimierzyce	902	546	489
Stolec	1 283	1 010	698
Wąwelnica	705	338	313
Wołczkowo	1 142	549	807

Źródło: www.stat.gov.pl Bank Danych Lokalnych

Łączna liczba uczestników imprez organizowanych na terenie gminy Dobra spadła w roku 2015 w stosunku do roku 2014 o 18,8% a w roku 2016 spadła (w stosunku do roku 2015) o kolejne 17,8%. Łączny spadek liczby uczestników imprez w gminie Dobra w latach 2014-2016 wyniósł 33,2%. Największy spadek liczby uczestników imprez odnotowano w sołectwach Wąwelnica (o 56%), Skarbimierzyce (o 46%) i Stolec (o 46%). Liczba uczestników imprez wzrosła jedynie w sołectwie Rzędziny.

Lokalny Program Rewitalizacji dla Gminy Dobra na lata 2017 – 2023

Aktywność społeczna mieszkańców, szczególnie w mniejszych miejscowościach, ma związek z aktywnością ekonomiczną. Wspólne spędzanie wolnego czasu, działania integracyjne itp. sprzyjają budowie kompetencji społecznych, co jest niezbędnym elementem przywrócenia osób wykluczonych na rynek pracy.

Z analizy wewnętrznej w gminie, tj. rozmowach z przedstawicielami Urzędu Gminy w Dobrej oraz głosów uczestników spotkań w ramach opracowywania Lokalnego Programu Rewitalizacji dla Gminy Dobra na lata 2017 - 2023 wynika, iż na terenie gminy Dobra występuje potrzeba organizacji zajęć dla osób zarówno w wieku produkcyjnym jak i poprodukcyjnym (np. zajęcia sportowe, warsztaty, kursy), dzięki którym będą mogły one integrować się z pozostałymi mieszkańcami. Ponadto na terenie gminy występuje deficyt miejsc rekreacyjnych, gdzie mieszkańcy mogliby spędzić wolny czas w sposób aktywny, integrując się tym samym ze społecznością lokalną.

Zgodnie z zapisami art. 5a ust. 3 ustawy z dnia 24 kwietnia 2003 r. o działalności pożytku publicznego i o wolontariacie (Dz.U. z 2010 r. Nr 234, poz. 1536 z późn. zm.) Wójt Gminy Dobra w terminie do 31 maja, każdego roku zobowiązany jest przedłożyć Radzie Gminy sprawozdanie z realizacji programu współpracy z organizacjami pozarządowymi oraz podmiotami prowadzącymi działalność pożytku publicznego za rok poprzedni.

Gmina Dobra realizując cele programu współpracy w 2015 roku udzielała organizacjom pozarządowym oraz podmiotom, o których mowa w ustawie, zarówno wsparcia finansowego, jak również pomocy pozafinansowej.

Udzielono licznych dotacji, w wyniku których podmioty otrzymały wsparcie finansowe na realizację zadań publicznych w zakresie: organizacji spotkań edukacyjnych dzieci i młodzieży, upowszechniania kultury, sztuki, ochrony dóbr kultury i dziedzictwa narodowego poprzez organizację wydarzeń kulturalnych, imprez sportowych, rozwoju wspólnot i społeczności lokalnych, promocji gminy, wspieraniu

Lokalny Program Rewitalizacji dla Gminy Dobra na lata 2017 – 2023

i upowszechniania kultury fizycznej i turystyki, rozwoju sportu, zwiększenia poczucia bezpieczeństwa mieszkańców.

Działania Gminy nakierowane były w szczególności na tworzenie warunków do zwiększenia aktywności społecznej, prowadzenia ciekawych i efektywnych inicjatyw na rzecz mieszkańców, uzupełnieniu działań gminy w zakresie nieobejmowanym przez samorządowe struktury, a także zwiększenie udziału mieszkańców w rozwiązywaniu lokalnych problemów.

Edukacja

Zakładanie i prowadzenie placówek oświatowych należy do zadań własnych Gminy. Gmina Dobra obowiązek ten realizuje poprzez sieć utrzymywanych punktów przedszkolnych oraz szkół, które swym zasięgiem obejmują wszystkie miejscowości położone na terenie gminy.

Obwody szkolne poszczególnych szkół:

1. Publiczna Szkoła Podstawowa w Bezzreczu, której obwód obejmuje miejscowości: Bezzrecze oraz Wołczkowo.
2. Publiczna Szkoła Podstawowa im. K. I. Gałczyńskiego w Dobrej, której obwód obejmuje miejscowości: Dobra, Grzepnica, Płochocin i Sławoszewo.
3. Publiczna Szkoła Podstawowa w Mierzynie, której obwód obejmuje miejscowość Mierzyn.
4. Publiczna Szkoła Podstawowa w Rzędzinach, której obwód obejmuje miejscowości: Buk, Łęgi, Rzędziny i Stolec.
5. Publiczna Szkoła Podstawowa w Dołujach w Zespole Szkół w Dołujach, której obwód obejmuje miejscowości: Dołuje, Kościno, Lubieszyn, Redlica, Skarbimierzyce i Wąwelnica.

Zgodnie z danymi przekazanymi przez placówki oświatowe działające na terenie gminy, największą liczbę uczniów posiadają szkoły w: Bezzreczu, Mierzynie i Dobrej. W placówkach tych odnotować należy również największy wzrost liczby uczniów (liczba uczniów jest jednym ze wskaźników rozwoju demograficznego).

Lokalny Program Rewitalizacji dla Gminy Dobra na lata 2017 – 2023

Do szkół uczęszczają również uczniowie z innych miejscowości, nieposiadających placówek w swoim regionie. Z uwagi na znaczne oddalenie miejscowości od szkół, Gmina realizuje obowiązek dowozu uczniów do szkoły.

Zgodnie z ustawą o systemie oświaty Gmina wspomagała uczniów również w formie stypendiów i zasiłków szkolnych. Z tej formy pomocy korzystali uczniowie szkół podstawowych, szkół ponadpodstawowych, zamieszkałych na terenie gminy.

Podstawą przydzielenia pomocy było określone w Ustawie o pomocy społecznej kryterium dochodowe na członka rodziny, uprawniające do uzyskania pomocy.

Analiza osiągnięć edukacyjnych uczniów na terenie Gminy Dobra została przeprowadzona w celu określenia, czy na terenie gminy występuje koncentracja negatywnych zjawisk społecznych, w szczególności czy na terenie gminy występują miejsca, w których zauważyć można niski poziom edukacji (stanowiący jedną z przesłanek negatywnych zjawisk społecznych, zgodnie z Wytycznymi Ministra Rozwoju w zakresie rewitalizacji w programach operacyjnych na lata 2014-2020).

Osiągnięcia edukacyjne uczniów zależą od wielu czynników. W znacznym stopniu zależą od zdolności, aspiracji, ale także od poziomu nauczania i specyfiki środowiska lokalnego.

Wskaźnikiem osiąganych postępów i osiągnięć są m.in. sprawdziany zewnętrzne i wewnętrzne. Testy zewnętrzne są przeprowadzane przez Okręgową Komisję Egzaminacyjną.

Lokalny Program Rewitalizacji dla Gminy Dobra na lata 2017 – 2023

Tabela 20. Wyniki szkoły w porównaniu do innych szkół w powiecie (sprawdzian klas 6, w 2016 roku)

	j. polski	matematyka	j. angielski	j. niemiecki
Dobra	64,84	72,26	56,94	80,31
Kołbaskowo	57,91	67,26	48,01	72,42
Nowe Warpno	47,75	62,5	32,5	70,45
Police	60,45	69,83	50,62	68,57
M. Szczecin	65,29	72,24	57,84	77,21
Zachodniopomorskie	59,59	68,27	50,4	69,39
Okręg	60,45	68,77	51,64	69,88

Źródło: Okręgowa Komisja Egzaminacyjna w Poznaniu

Uczniowie klas 6 z gminy Dobra wypadli w testach końcowych wyraźnie lepiej od średniej dla województwa i okręgu. Wypadli również dobrze na tle uczniów z innych gmin powiatu polickiego. Szczególnie korzystnie uczniowie z gminy Dobra wypadli na tle rówieśników w teście z języka niemieckiego, uzyskując średnio ponad 20 punktów więcej od średniej dla województwa i okręgu. W teście z języka niemieckiego uczniowie z gminy Dobra wypadli również znacznie lepiej od swoich rówieśników z innych gmin powiatu polickiego.

Tabela 21. Średni wynik szkoły (cz. j. polski i matematyka) ze sprawdzianu klas 6, w latach 2015 i 2016

	2016	2015
SP Dołuje	57	74
SP Mierzyn	67,66	71,1
SP Dobra	60,95	68,22
SP Rzędziny	54,25	59,56
SP Bezrzecze	67,86	75,03
gmina	64,84	71,04
powiat	60,96	66,36
województwo	59,59	64,95
okręg	60,45	64,94
Kraj	63	69

Źródło: Okręgowa Komisja Edukacyjna w Poznaniu

Słabe wyniki w testach końcowych w szkole podstawowej mają wpływ na dalszą drogę edukacyjną oraz na późniejsze życie zawodowe. Słabe wyniki w szkole są więc jedną z determinant wykluczenia społecznego dzieci i młodzieży.

Jak wynika z powyższej punktacji, najwyższą wartość punktów osiągnęła szkoła w Bezrzeczu, a najniższą liczbę punktów uzyskała szkoła w Rzędzinach.

Lokalny Program Rewitalizacji dla Gminy Dobra na lata 2017 – 2023

Z raportu Okręgowej Komisji Egzaminacyjnej wynika, że Gmina Dobra w porównaniu z innymi Gminami powiatu polickiego osiągnęła stosunkowo dobre wyniki, co świadczy o potencjale osób uczących się oraz o profesjonalizmie kadry uczącej.

Na terenie Gminy Dobra brak jest publicznych przedszkoli, utworzone zostały natomiast punkty przedszkolne, wchodzące w struktury szkół podstawowych oraz przedszkola niepubliczne.

Tabela 22. Liczba dzieci w oddziałach przedszkolnych w szkołach podstawowych w latach 2013-2015

Miejscowość	2013	2014	2015
Bezrzecze	68	78	0
Dobra	33	33	0
Dołuje	11	14	0
Mierzyn	0	98	122
Rzędziny	0	10	8

Źródło: Dane Urzędu Gminy Dobra

Tabela 23. Liczba dzieci w przedszkolach w latach 2013-2015

	2013	2014	2015
Bezrzecze	11	26	30
Dołuje		37	35
Mierzyn		37	26

Źródło: Dane Urzędu Gminy Dobra

Tabela 24. Liczba dzieci w punktach przedszkolnych w latach 2013-2015

	2013	2014	2015
Bezrzecze	25	25	30
Dołuje		23	25
Mierzyn		98	119
Wołczkowo		16	20

Źródło: Dane Urzędu Gminy Dobra

Łączna liczba miejsc w przedszkolach i innych placówkach wychowania przedszkolnego w analizowanym okresie była równa 41-46% liczby dzieci w wieku przedszkolnym. Jest to wskaźnik charakterystyczny dla gmin przyległych do dużych ośrodków miejskich.

Lokalny Program Rewitalizacji dla Gminy Dobra na lata 2017 – 2023

Wynika on z faktu, iż relatywnie duża część dzieci z terenu gminy Dobra uczęszcza do przedszkoli i innych placówek wychowania przedszkolnego w Szczecinie.

KULTURA

Wytyczne Ministra Rozwoju w zakresie rewitalizacji w programach operacyjnych na lata 2014-2020 wskazuje, iż negatywnym zjawiskiem społecznym jest m.in. niewystarczający poziom uczestnictwa w życiu publicznym i kulturalnym.

W związku z powyższym dokonano analizy oferty kulturalnej Gminy Dobra w celu określenia, czy w tym obszarze problemowym występują braki, uniemożliwiające mieszkańcom uczestnictwo w życiu publicznym i kulturalnym.

Ustawa o samorządzie terytorialnym nakłada na Gminę obowiązek zaspokajania potrzeb kulturalnych mieszkańców. Instytucjami odpowiedzialnymi za realizację zadań kultury w analizowanym okresie były: Gminny Ośrodek Kultury, działający na podstawie statutu, przyjętego uchwałą w sprawie utworzenia instytucji kultury (załącznik do uchwały Nr XXV/363/05) oraz Gminna Biblioteka Publiczna, której statut został przyjęty przez Radę Gminy Dobra 26 października 2006 r. (uchwała Nr XXXVII/472/06).

W grudniu 2013 r. Uchwałą Rady Gminy Dobra nr XXIX/401/2013 w sprawie połączenia samorządowych instytucji kultury – Gminnego Ośrodka Kultury w Dobrej i Gminnej Biblioteki Publicznej w Dobrej z dniem 1 stycznia 2014 r. obie wyżej wymienione instytucje zostały połączone. W wyniku połączenia obu instytucji utworzono gminną jednostkę organizacyjną, działającą w formie samorządowej instytucji kultury pod nazwą Gminne Centrum Kultury i Bibliotek²² w Dobrej. Siedziba i biuro mieści się w Dobrej przy ul. Granicznej 31. Filie Gminnego Centrum Kultury i Bibliotek w Dobrej rozmieszczone są na terenie Gminy Dobra w następujących miejscowościach: Bezrzecze, Dołuje, Rzędziny, Skarbimierzyce, Stolec, Wołczkowo, Wąwelnica.

²² Zwane dalej: GCKiB

Lokalny Program Rewitalizacji dla Gminy Dobra na lata 2017 – 2023

GCKiB stwarza możliwość aktywnego spędzania czasu wolnego za pomocą różnych form edukacyjno-artystycznych, społeczno-kulturalnych oraz wychowaniu poprzez sztukę i animację życia kulturalnego społeczności lokalnej, w różnych dziedzinach sztuki i edukacji kulturalnej, między innymi takich jak: plastyka, taniec, teatr, joga, karate, zajęcia edukacyjno-rozwojowe, nauka języków obcych, nordic walking.

Funkcja instytucji kultury na przestrzeni lat się zmienia, kreując rolę instytucji, jako animatora społecznego, motywującego i aktywizującego społeczność lokalną do wspólnej pracy nad metodami zaspokajania potrzeb i rozwiązywania najistotniejszych problemów społecznych.

GCKiB organizuje imprezy plenerowe o charakterze kulturalno-sportowym o zasięgu gminnym i ponadregionalnym, takie jak: „Dożynki”, „Dzień Dziecka”, festyny, imprezy noworoczne, wycieczki krajoznawcze.

Z informacji przedstawionych powyżej wynika, iż Gmina Dobra realizuje obowiązek zaspokajania potrzeb kulturalnych mieszkańców poprzez funkcjonowanie filii GCKiB w małych miejscowościach. Są to najczęściej jedyne miejsca na terenie wsi, które umożliwiają mieszkańcom uczestnictwo w życiu publicznym i kulturalnym. W związku z powyższym zauważa się potrzebę poszerzenia oferty kulturalnej skierowanej do mieszkańców Gminy Dobra.

SPORT

Urząd Gminy w Dobrej, jako odrębne zadanie własne realizuje szereg wydarzeń o charakterze sportowo-rekreacyjnym. Głównym celem organizacji wydarzeń sportowo - rekreacyjnych było propagowanie wśród mieszkańców zdrowego stylu życia oraz zachęcanie do aktywności ruchowej.

Lokalny Program Rewitalizacji dla Gminy Dobra na lata 2017 – 2023

Organizację wydarzeń sportowo-rekreacyjnych w Gminie ułatwiało posiadanie następującej bazy sportowej:

- Boiska ORLIK 2012, zlokalizowanego w Dobrej,
- Terenu rekreacyjno-sportowego MIERZYNIANKA, zlokalizowanego w Mierzynie. Na terenie tym znajduje się ścieżka zdrowia, mini-rampa skateparku, boisko do piłki siatkowej, boisko do piłki nożnej,
- Bazy sportowej zlokalizowanej przy szkołach,
- Ścieżki rowerowej Buk-Łęgi,
- Boisk sportowych zlokalizowanych w sołectwach (10 boisk sportowych),
- Szlaków turystycznych, np. z Grzecznic do Bartoszewa.

Na terenie gminy Dobra funkcjonują stowarzyszenia o profilu sportowym, które dzięki dotacjom z gminy, prowadzą działalność sportową. Najbardziej zróżnicowanym pod względem profilu odbiorców jest Gminne Zrzeszenie Ludowe Zespoły Sportowe w Dobrej (LZS) posiadające 10 kół:

- 1) LZS Bezrzecze
- 2) LZS Buk
- 3) LZS Dobra
- 4) LZS Dołuje
- 5) LZS Grzecznic
- 6) LKT-S Podróżnicy Mierzyn
- 7) LZS Łęgi
- 8) LZS "Grom" Stolec
- 9) LZS Wołczkowo
- 10) LZS Skarbimierzyce

GZ LZS jest powszechną organizacją działającą w zakresie kultury fizycznej i turystyki na rzecz ogółu społeczności, w tym mieszkańców wsi i miast, pracowników zakładów pracy i członków ich rodzin oraz młodzieży i pracowników szkół, a także na rzecz swoich członków.

Lokalny Program Rewitalizacji dla Gminy Dobra na lata 2017 – 2023

Ponadto na terenie gminy funkcjonują 3 kluby prowadzące amatorskie zespoły piłki nożnej:

- Klub Sportowy Wołczkowo – Bezzecze
- Ehrle Dobra
- Mierzynianka Mierzyn.

Mieszkańcy gminy mają możliwość rekreacyjnego korzystania z licznych obiektów sportowych zlokalizowanych we wszystkich **większych** miejscowościach, w tym z dwóch sal gimnastycznych w Mierzynie i Bezzeczu. Ważnym atutem gminy jest także sieć ponad 8,5 km ścieżek rowerowych.

Pomimo dużej liczby boisk sportowych występujących na terenie gminy Dobra, jedynie boisko w miejscowości Wołczkowo, jest obiektem zmodernizowanym. W mniejszych miejscowościach, znajdujących się na terenie Gminy Dobra występuje problem braku obiektów sportowych, bądź też braku należytego ich wyposażenia, w związku z czym do realizacji zaplanowano projekty (wskazane w kartach projektów), których celem jest zmniejszenie problemów w tej sferze.

Rynek pracy

Sytuacja na rynku pracy mieszkańców gminy Dobra w ostatnich latach zmieniała się, w latach 2011–2013 ulegała pogorszeniu, w 2014 r. zdecydowanie poprawiła się.

Liczba osób bezrobotnych na koniec 2011 roku wynosiła 686, w grudniu 2012 r. – 739, w 2013 r. – 794, natomiast w 2014 roku 541, w 2015 - 495, a na koniec 2016 r. 487.

Znaczna część osób bezrobotnych pozostaje bez pracy powyżej 12 miesięcy. Osoby długotrwale bezrobotne są bardzo często beneficjentami pomocy społecznej. Na ogół cechuje ich stosunkowo niski poziom wykształcenia, niskie dochody, mała aktywność społeczna.

Pozostawanie bez pracy dłużej niż 2-3 lata utrwala zależność od instytucji pomocy społecznej, prowadzi do wykluczenia społecznego. Szczególnie niepokojącym zjawiskiem jest dziedziczenie bezrobocia.

Lokalny Program Rewitalizacji dla Gminy Dobra na lata 2017 – 2023

Tabela 25. Wskaźnik bezrobotnych w sołectwach gminy Dobra (o – ogółem, k - w tym kobiety) w latach 2014-2016

Nazwa sołectwa	Liczba bezrobotnych						Liczba bezrobotnych na 100 m.	Wskaźnik
	2014		2015		2016			
	o	k	o	k	o	k		
Bezrzecze	95	61	82	54	85	51	1,93	-0,23
Buk	10	7	9	4	7	4	2,37	-0,02
Dobra	81	50	79	44	70	41	2,23	-0,09
Dołuj	45	28	38	24	35	22	2,55	0,06
Grzeczka	15	10	21	14	16	10	4,12	0,81
Łęgi	10	8	7	5	8	5	2,79	0,17
Mierzyn	180	118	172	106	156	93	2,15	-0,13
Rzędziny	14	8	9	5	19	8	8,33	2,81
Skarbimierzyce	26	12	17	8	28	13	5,12	1,28
Stolec	10	4	7	4	14	7	5,81	1,61
Wąwelnica	21	13	20	13	16	12	6,18	1,78
Wołczkowo	34	18	34	22	33	22	1,96	-0,22
Razem	541	337	495	303	487	288	2,42	-

Źródło: Powiatowy Urząd Pracy w Policach. OS=2,106165

Wskaźnik wystandaryzowany w powyższej tabeli został określony w sposób opisany w rozdziale 2 na podstawie danych dotyczących liczby osób bezrobotnych w przeliczeniu na 100 mieszkańców w poszczególnych sołectwach. W analizowanym okresie najwyższy wskaźnik bezrobocia odnotowano w sołectwach Rzędziny (2,81), Wąwelnica (1,78), Stolec (1,61) oraz Skarbimierzyce (1,28). Najmniejszy problem z bezrobociem występuje w sołectwach: Bezrzecze (-0,23), Wołczkowo (-0,22) oraz Mierzyn (-0,13).

Najliczniejszymi grupami wśród bezrobotnych biorąc pod uwagę wykształcenie są osoby z wykształceniem podstawowym. Brak kwalifikacji zawodowych bądź ich niski poziom (wiążą się one z poziomem wykształcenia) utrudnia podjęcie zatrudnienia.

Lokalny Program Rewitalizacji dla Gminy Dobra na lata 2017 – 2023

Tabela 26. Liczba osób długotrwale bezrobotnych w Gminie Dobra

Nazwa sołectwa	Liczba bezrobotnych						Liczba długotrwale bezrobotnych na 100 m.	Wskaźnik
	2014		2015		2016			
	o	k	o	k	o	k		
Bezrzecze	53	34	41	27	39	27	0,88	-0,35
Buk	8	6	6	4	6	4	2,03	0,76
Dobra	40	25	39	24	36	27	1,15	-0,10
Dołuje	23	14	18	14	19	15	1,38	0,13
Grzepnica	11	8	12	9	9	6	2,32	1,04
Łęgi	5	4	2	2	5	4	1,74	0,48
Mierzyn	101	69	89	64	89	59	1,22	-0,02
Rzędziny	7	5	4	3	9	6	3,95	2,61
Skarbimierzyce	18	10	10	6	11	7	2,01	0,74
Stolec	8	3	3	1	4	1	1,66	0,40
Wąwelnica	13	6	13	7	10	7	3,86	2,53
Wołczkowo	22	13	18	10	14	7	0,83	-0,40
Razem	309	197	255	171	251	170	1,25	-

Źródło: Powiatowy Urząd Pracy w Policach. OS=1,034959

Wskaźnik wystandaryzowany w powyższej tabeli został określony w sposób opisany w rozdziale 2 na podstawie danych dotyczących liczby osób długotrwale bezrobotnych w przeliczeniu na 100 mieszkańców w poszczególnych sołectwach. Wyjątkowo niekorzystnym pod względem społecznym zjawiskiem jest utrzymująca się duża liczba osób długotrwale bezrobotnych (tj. osób posiadających status bezrobotnych przez okres powyżej 12 miesięcy). Wśród osób bezrobotnych na terenie gminy Dobra, osoby długotrwale bezrobotne stanowiły odpowiednio: w roku 2014 – 57%, w latach 2015 i 2016 – 51,5%. Udział osób długotrwale bezrobotnych w gminie był w analizowanym okresie zróżnicowany w różnych miejscowościach. Najwyższy wskaźnik pod względem osób długotrwale bezrobotnych odnotowano w sołectwach: Rzędziny, Wąwelnica, Grzepnica, Buk, Skarbimierzyce, Łęgi, Stolec oraz Dołuje.

Na podstawie danych Powiatowego Urzędu Pracy w Policach stwierdzono, iż najliczniejsze kategorie wiekowe wśród osób bezrobotnych w analizowanym okresie stanowiły osoby w wieku: 25–34 i 35–44 lat.

Lokalny Program Rewitalizacji dla Gminy Dobra na lata 2017 – 2023

Jednak trudności w znalezieniu zatrudnienia doświadczają zarówno osoby młode (głównie ze względu na brak doświadczenia zawodowego), jak i osoby starsze (w przekonaniu pracodawców nie są atrakcyjnymi pracownikami z uwagi na nieprzystające do potrzeb rynku pracy kwalifikacje zawodowe oraz niski poziom mobilności zawodowej).

Tabela 27. Liczba osób długotrwale bezrobotnych poniżej 35 roku życia w Gminie Dobra

Nazwa sołectwa	Liczba bezrobotnych						Liczba długotrwale bezrobotnych poniżej 30 r.ż. na 100m.	Wskaźnik
	2014		2015		2016			
	o	k	o	k	o	k		
Bezrzecze	14	8	0	0	3	2	0,07	-0,36
Buk	1	1	1	1	0	0	0,00	-0,61
Dobra	8	5	10	10	6	6	0,19	0,10
Dołuje	7	5	3	3	2	2	0,15	-0,07
Grzepnica	2	2	3	3	1	1	0,26	0,35
Łęgi	2	2	1	1	1	1	0,35	0,69
Mierzyn	17	12	14	11	13	12	0,18	0,06
Rzędziny	4	3	1	1	1	1	0,44	1,03
Skarbimierzyce	3	3	2	2	4	3	0,73	2,12
Stolec	2	2	0	0	0	0	0,00	-0,61
Wąwelnica	3	1	3	2	2	1	0,77	2,27
Wołczkowo	5	5	5	4	0	0	0,00	-0,61
Razem	68	49	43	38	33	29	0,16	-

Źródło: Powiatowy Urząd Pracy w Policach. OS=0,0868808

Wskaźnik wystandaryzowany w powyższej tabeli został określony w sposób opisany w rozdziale 2 na podstawie danych dotyczących liczby osób długotrwale bezrobotnych poniżej 30 roku życia w przeliczeniu na 100 mieszkańców w poszczególnych sołectwach. W gminie Dobra powyższa liczba osób z wymienionej kategorii jest stosunkowo niska. Najwyższe wskaźniki odnotowano w sołectwach: Wąwelnica, Skarbimierzyce, Rzędziny, Łęgi, Grzepnica, Dobra oraz Mierzyn.

Lokalny Program Rewitalizacji dla Gminy Dobra na lata 2017 – 2023

Tabela 28 Liczba osób długotrwale bezrobotnych z wykształceniem poniżej średniego w gminie Dobra

Nazwa sołectwa	Liczba bezrobotnych						Liczba długotrwale bezrobotnych z wykształceniem poniżej średniego na 100 m.	Wskaźnik
	2014		2015		2016			
	o	k	o	k	o	k		
Bezrzecze	12	6	10	4	12	3	0,27	-0,35
Buk	5	3	4	3	3	2	1,02	1,06
Dobra	17	10	14	8	13	8	0,41	-0,08
Dołuje	11	7	8	6	7	5	0,51	0,10
Grzepnica	7	5	7	5	6	4	1,55	2,06
Łęgi	3	3	2	2	4	3	1,39	1,78
Mierzyn	33	21	31	22	26	18	0,36	-0,19
Rzędziny	5	4	2	2	4	1	1,75	2,46
Skarbimierzyce	9	5	7	4	7	5	1,28	1,56
Stolec	4	3	2	1	2	1	0,83	0,71
Wąwelnica	6	2	6	3	3	3	1,16	1,33
Wołczkowo	9	2	5	1	5	2	0,30	-0,30
Razem	121	71	98	61	92	55	0,46	-

Źródło: Powiatowy Urząd Pracy w Policach. OS=0,0868808

Wskaźnik wystandaryzowany w powyższej tabeli został określony w sposób opisany w rozdziale 2 na podstawie danych dotyczących liczby osób długotrwale bezrobotnych z wykształceniem poniżej średniego w przeliczeniu na 100 mieszkańców w poszczególnych sołectwach. Najwyższe wskaźniki odnotowano w sołectwach: Wąwelnica, Skarbimierzyce, Rzędziny, Stolec, Łęgi, Grzepnica, Buk oraz Dołuje.

Badania wskazują na szczególnie trudną sytuację osób niepełnosprawnych na rynku pracy w Polsce, a także na specyfikę tego rynku. Znaczna jego część jest w dużym stopniu chroniona i subsydiowana środkami publicznymi.

Lokalny Program Rewitalizacji dla Gminy Dobra na lata 2017 – 2023

W Powiatowym Urzędzie Pracy w Policach w analizowanym okresie zarejestrowanych było niewiele osób niepełnosprawnych (w poszczególnych latach od 9 do 11), przy czym Ośrodek Pomocy Społecznej w Dobrej odnotował w tym okresie blisko 100 rodzin, których trudna sytuacja życiowa spowodowana była niepełnosprawnością.

Bierność zawodowa osób niepełnosprawnych jest uwarunkowana wieloma czynnikami: często wynika z dyskryminacji tej kategorii społecznej, ale także jest rezultatem niskiej motywacji, wykształcenia czy kwalifikacji samych niepełnosprawnych.

Identyfikacja problemów społecznych

Zgodnie z pkt 2 i 3 zawartych w rozdziale 3 dokumentu pn. „Wytyczne w zakresie rewitalizacji w programach operacyjnych na lata 2014 - 2020” obszar zdegradowany to obszar, na którym zidentyfikowano stan kryzysowy. W celu stwierdzenia, czy na danym obszarze występuje stan kryzysowy, tj. stan spowodowany koncentracją negatywnych zjawisk społecznych (w szczególności bezrobocia, ubóstwa, przestępczości, niskiego poziomu edukacji lub kapitału społecznego, niewystarczającego poziomu uczestnictwa w życiu publicznym i kulturalnym) należy dokonać analizy wszystkich obszarów na terenie gminy.

Z całą pewnością można stwierdzić, iż na terenie Gminy Dobra występują miejsca, w których dochodzi do koncentracji negatywnych zjawisk społecznych, wymienionych w wyżej przytoczonej definicji stanu kryzysowego. Analiza została przeprowadzona na podstawie szeregu zebranych danych dostępnych w Gminie Dobra. Analizy dokonano także na podstawie dokumentu strategicznego pn. „Strategia Rozwiązywania Problemów Społecznych w Gminie Dobra na lata 2016 - 2022.

W ramach opracowywania powyższej strategii, przeprowadzono analizę problemów społecznych. Badani proszeni byli o wskazanie (na skali od 0 do 4) stopnia występowania wymienionych w kwestionariuszu problemów społecznych.

Lokalny Program Rewitalizacji dla Gminy Dobra na lata 2017 – 2023

Brak pracy (1,48) i alkoholizm (1,50) to problemy społeczne, które w największym natężeniu występują na terenie gminy w ocenie badanych. Najwyższe wskaźniki natężenia wystąpiły w odniesieniu do alkoholizmu: 9,9% badanych oceniających ten problem społeczny wskazało na najwyższą pozycję na skali (bardzo częste występowanie zjawiska). Co istotne wszystkie z wymienionych problemów zostały ocenione na poziomie bardzo niskim: zarówno mediany jak i średnie ocen nie przekraczały wartości środkowej (2) na skali.

Można, zatem powiedzieć, że w ocenie zdecydowanej większości mieszkańców, „klasyczne” problemy społeczne występują na terenie całej gminy w niewielkim natężeniu.²³

O ile badani oceniali całą gminę, jako obszar, w którym problemy społeczne nie są powszechne, znacznie gorzej oceniali pod tym względem własną miejscowość. Najczęściej pojawiające się odpowiedzi dotyczyły narkomanii (21,7%) i przemocy w rodzinie (21,6%) – ale i tak występują one w miejscowości 1/5 badanych.

Najwięcej wskazań odnosiło się do ubóstwa: 62,7% respondentów wskazuje, że ten problem występuje w ich miejscowości oraz alkoholizmu (50,6%). Stosunkowo duży jest także odsetek wskazujących na problemy przestępczości przeciwko mieniu, zdrowiu i życiu: ich występowanie w miejscowości zamieszkania potwierdza 46,1% badanych.²⁴

Mieszkańcy gminy Dobra są wyjątkowo pesymistyczni w ocenach własnej miejscowości, jednocześnie lepiej oceniając całą gminę, co jest wskaźnikiem istnienia przekonania, że gmina, jako całość jest bardzo zróżnicowana i istnieją w niej miejsca, wolne od problemów społecznych.

²³ Ibidem, s. 62.

²⁴ Ibidem.

Lokalny Program Rewitalizacji dla Gminy Dobra na lata 2017 – 2023

Zdecydowana większość wskazywanych problemów (blisko 80%) dotyczyła spraw komunikacji, transportu i infrastruktury drogowej, oddziałujących na bezpieczeństwo mieszkańców: stanu dróg ("zła jakość dróg", "ślepe drogi", "brak przejezdnych dróg", „dziurawe drogi”), zbyt szybkiego i intensywnego ruchu samochodowego w miejscowości zamieszkania ("brakuje fotoradaru", "za mało progów zwalniających", "hałas pod domami"), niewystarczającej sieci transportu zbiorowego, braku oświetlenia/latarni drogowych.

Co istotne, problemy dotyczące jakości życia częściej sygnalizowali mieszkańcy lepiej sytuowani, mieszkający głównie na terenie Mierzyna, Bezrzecza, Dobrej. Respondenci deklarujący niższe dochody, częściej porzucali na wskazaniu „klasycznych” problemów społecznych.²⁵

W dalszej kolejności wskazywano na kwestie bezpośrednio związane z polityką społeczną gminy: były to problemy z dostępnością do opieki żłobkowej i przedszkolnej („potrzeba żłobka” "więcej przedszkoli"), braku ofert czasu wolnego dla dzieci i młodzieży ("brak klubu dla dzieci", "brak zajęć dla młodzieży").²⁶

Biorąc pod uwagę uwarunkowania w sołectwach, w których występuje problem bezrobocia, tj. w szczególności Stolec i Rzędziny, należy szukać rozwiązań w poprawie atrakcyjności inwestycyjnej na obszarze sołectw, poprzez rozwój branży turystycznej i rekreacyjnej związanej z zasobami jakie posiada Stolec, w szczególności w postaci Pałacu. Wykorzystanie potencjału tego obszaru poprzez stworzenie nowej oferty turystyczno-sportowo-edukacyjnej, jest szansą na aktywizację osób nieaktywnych zawodowo z tych obszarów.

Podsumowując, do podstawowych **problemów społecznych** gminy można zaliczyć:

- bezrobocie (nierównomiernie rozłożone na obszarze wsi popegeerowskich),
- ubóstwo (jw.),
- bezradność, szczególnie w sprawach opiekuńczo-wychowawczych i prowadzeniu gospodarstwa domowego (jw.),

²⁵ Ibidem.

²⁶ Ibidem.

Lokalny Program Rewitalizacji dla Gminy Dobra na lata 2017 – 2023

- problemy wynikające z niepełnosprawności oraz długotrwałej lub ciężkiej choroby,
- bezradność w sprawach opiekuńczo-wychowawczych, niekiedy współwystępująca z alkoholizmem i przemocą, powoduje zaburzenia w realizacji wielu funkcji w rodzinie, a zatem znaczna część rodzin będąca w sferze oddziaływania OPS to rodziny dysfunkcyjne,
- zróżnicowanie socjalne grup społecznych,
- niedostateczna, w stosunku do potrzeb liczba mieszkań socjalnych,
- występowanie w gminie obszarów skupiających osoby zagrożone wykluczeniem społecznym oraz obszarów niebezpiecznych.

Tabela 29. Problemy społeczne gminy (wybór)

Alkoholizm	<ul style="list-style-type: none"> - nowe zjawiska: zwiększa się liczba osób pijących ryzykownie; alkohol staje się usankcjonowanym sposobem na rozładowywanie negatywnych napięć, „odstresowanie się”; wzrasta liczba uzależnionych kobiet i ludzi młodych problemy "dziedziczenia" uzależnienia; · łatwa dostępność alkoholu, niska cena; · związek alkoholizmu i innych problemów (bezrobocia); · rośnie potrzeba profesjonalnej diagnozy i pomocy dla uzależnionych na terenie gminy; · systemowe problemy skuteczności leczenia; · problemy "enklaw alkoholizmu".
Bezrobocie	<ul style="list-style-type: none"> · cechy i postawy osób bezrobotnych: niski poziom wykształcenia, niskie kwalifikacje, brak chęci do zdobywania kwalifikacji, "dziedziczenie" bezrobocia, niska aktywność i zaradność części mieszkańców słaba motywacja, brak poszanowania pracy (ludzie młodzi); · trudna sytuacja kobiet na rynku pracy zarówno w wieku niemobilnym jak i młodszych (problem dostępu do niskopłatnej opieki przedszkolnej); · zatrudnianie przez pracodawców osób spoza gminy; · koszty transportu (dojazdu) z / do odleglejszych miejscowości; · brak odpowiednich szkoleń związanych z nowymi inwestycjami (propozycja zapisania wymogu zatrudniania osób z gminy w warunkach przetargu); · zatrudnienie nierejestrowane.
Brak lokali socjalnych	<ul style="list-style-type: none"> - rosnąca potrzeba mieszkań socjalnych; - problemy z zapewnieniem schronienia dla ofiar przemocy/izolacji sprawców; - potrzeba rozproszenia budowanych lokali socjalnych; - brak terenów pod budowę mieszkań.

Lokalny Program Rewitalizacji dla Gminy Dobra na lata 2017 – 2023

Postawy mieszkańców (postawy życiowe, poziom integracji mieszkańców)	<ul style="list-style-type: none">- niski poziom integracji mieszkańców (zwłaszcza pomiędzy "starymi" i "nowymi" mieszkańcami);- roszczeniowość i izolacja "nowych" mieszkańców partykularyzm interesów (pomijanie interesu całej gminy);- selektywne zaangażowanie mieszkańców w życie gminy/miejscowości;- zanikające relacje sąsiedzkie, atomizacja i indywidualizacja życia;- tworzenie się mikro enklaw sąsiedzkich (izolacja w obrębie ulicy);- brak programów aktywizujących mieszkańców;- brak chęci uczestnictwa.
Przemoc	<ul style="list-style-type: none">- przemoc w rodzinie, jako zjawisko powiązane z bezrobociem, ubóstwem, alkoholizmem, ale także związane z problemami psychicznymi pracujących, dobrze sytuowanych osób, niezależnych od substancji psychoaktywnych;
Transport (problemy z dojazdem, stan dróg)	<ul style="list-style-type: none">- połączenia komunikacji zbiorowej niedopasowane do potrzeb mieszkańców- problem jakości dróg- problemy dojazdu z mniejszych miejscowości
Ubóstwo	<ul style="list-style-type: none">- ubóstwo, jako wynik powiązania problemów społecznych- trudna sytuacja w mniejszych miejscowościach- problemy osób starszych i samotnych

3.2 Sfera gospodarcza

Zgodnie z Wytycznymi Ministra Rozwoju w zakresie rewitalizacji w programach operacyjnych na lata 2014-2020, przykładem negatywnego zjawiska, które musi wystąpić łącznie z negatywnym zjawiskiem społecznym, aby móc wyznaczyć obszar zdegradowany, jest negatywne zjawisko gospodarcze, rozumiane jako niski stopień przedsiębiorczości lub słaba kondycja lokalnych przedsiębiorstw.

Gmina Dobra jest bardzo wysoko oceniana pod względem atrakcyjności inwestycyjnej. Najbardziej atrakcyjnymi miejscowościami wg samych mieszkańców gminy²⁷ są Mierzyn i Dobra. Najmniej atrakcyjnymi: Rzędziny, Stolec i Łęgi.

²⁷ Opinia przytoczona na podstawie wyników badań ankietowych i wywiadów pogłębionych, przeprowadzonych w ramach spotkań z mieszkańcami.

Lokalny Program Rewitalizacji dla Gminy Dobra na lata 2017 – 2023

Największa możliwość zatrudnienia występuje w miejscowościach Mierzyn, Skarbimierzyce i Dobra. Najmniej korzystna sytuacja pod względem możliwości znalezienia pracy występuje w miejscowościach popegeerowskich - Stolcu i Łęgach.

Nisko zostały ocenione warunki do prowadzenia działalności rolnej. Wpływ na taki stan rzeczy ma specyfika gminy i coraz mniejsza rola, jaką w jej rozwoju ma działalność związana z uprawą ziemi.

Warunki prowadzenia działalności produkcyjnej (udogodnienia i ulgi dla przedsiębiorców, dostęp do informacji na temat zakładania własnej działalności) zostały ocenione przez mieszkańców dobrze w skali gminy i słabiej w przypadku poszczególnych miejscowości: najlepiej Mierzyn i Dobra, naj słabiej - Stolec.

Tabela 30. Dane dot. działalności gospodarczej w gminie Dobra w roku 2016

Sołectwo	Osoby fizyczne prowadzące działalność gospodarczą w gminie Dobra w 2016 roku			Podmioty gospodarki narodowej w gminie Dobra w 2016 roku		
	Liczba	Na 100 m.	Wskaźnik	Liczba	Na 100 m.	Wskaźnik
Bezrzecze	837	18,99	0,29	909	20,62	0,01
Buk	29	9,83	-1,28	38	12,88	-0,80
Dobra	512	16,29	-0,17	623	19,82	-0,08
Dołuje	219	15,96	-0,23	277	20,19	-0,04
Grzepnica	58	14,95	-0,40	68	17,53	-0,31
Łęgi	41	14,29	-0,52	44	15,33	-0,54
Mierzyn	1354	18,63	0,23	1622	22,32	0,19
Rzędziny	24	10,53	-1,16	24	10,53	-1,04
Skarbimierzyce	44	8,04	-1,59	64	11,70	-0,92
Stolec	9	3,73	-2,33	12	4,98	-1,62
Wąwelnica	67	25,87	1,47	114	44,02	2,45
Wołczkowo	288	17,12	-0,03	338	20,10	-0,05
Razem GMINA	3482	17,31	-	4133	20,54	-

Źródło: Opracowanie własne na podstawie danych Głównego Urzędu Statystycznego
OS1:5,831748; OS2:9,592307

Lokalny Program Rewitalizacji dla Gminy Dobra na lata 2017 – 2023

Wskaźnik wystandaryzowany w powyższej tabeli został określony w sposób opisany w rozdziale 2 na podstawie danych dotyczących osób fizycznych prowadzących działalność gospodarczą w gminie Dobra w 2016 roku oraz podmiotów gospodarki narodowej w przeliczeniu na 100 mieszkańców w poszczególnych sołectwach.

Najniższy wskaźnik pod względem osób prowadzących działalność gospodarczą wystąpił w sołectwie Stolec (-2,33). Mniej korzystna sytuacja niż średnia dla gminy jest także w sołectwach: Skarbimierzyce (-1,59), Buk (-1,28), Rzędziny (-1,16), Łęgi (-0,52), Grzepnica (-0,4), Dołuje (-0,23), Dobra (-0,17) oraz nieznacznie Wołczkowo (-0,03).

Pod względem występowania podmiotów gospodarki narodowej najniższy wskaźnik wystąpił w sołectwach: Stolec (-1,62), Rzędziny (-1,04), Skarbimierzyce (-0,92), Buk (-0,80), Łęgi (-0,54), Grzepnica (-0,31).

Według danych zgromadzonych przez GUS, na terenie Gminy Dobra w latach 2014 - 2016 zarejestrowano następującą liczbę podmiotów gospodarki narodowej:

Tabela 31. Nowo zarejestrowane w rejestrze regon podmioty gospodarki narodowej w latach 2014-2016

Sołectwo	2014	2015	2016	Na 100 m.	Wskaźnik w 2016 r.
Bezrzecze	94	70	79	1,79	0,04
Buk	3	4	2	0,68	-1,49
Dobra	46	53	57	1,81	0,07
Dołuje	19	22	33	2,41	0,89
Grzepnica	9	7	7	1,80	0,06
Łęgi	2	4	2	0,70	-1,47
Mierzyn	136	148	134	1,84	0,12
Rzędziny	3	5	1	0,44	-1,83
Skarbimierzyce	4	8	10	1,83	0,09
Stolec	2	4	2	0,83	-1,28
Wąwelnica	7	8	7	2,70	1,30
Wołczkowo	34	31	20	1,19	-0,79
Razem	359	342	354	1,76	-

Źródło: Opracowanie własne na podstawie danych Głównego Urzędu Statystycznego
OS=0,723702

Lokalny Program Rewitalizacji dla Gminy Dobra na lata 2017 – 2023

Tworzenie nowych przedsiębiorstw jest jednym z czynników świadczących o warunkach do rozwoju gospodarczego danej jednostki analitycznej. Liczba zarejestrowanych podmiotów gospodarki narodowej na terenie gminy Dobra w latach 2014-2016 była na relatywnie stałym poziomie od 354-364 podmiotów rocznie. Najwięcej firm rejestrowano z siedzibą w dużych miejscowościach gminy: w Bezzreczu, Mierzynie, Dobrej, Dołujach, ale również w Wąwelnicy.

Najniższy wskaźnik występuje w sołectwach: Rzędziny (-1,83), Buk (-1,49), Łęgi (-1,47) oraz Stolec (-1,28) i Wołczkowo (-0,79).

Identyfikacja problemów gospodarczych

Odnosząc się do Wytycznych Ministra Rozwoju w zakresie rewitalizacji w programach operacyjnych na lata 2014-2020 można stwierdzić, iż przeprowadzona w niniejszym rozdziale analiza daje podstawę do tego, aby wyłonić na terenie Gminy Dobra obszary, w których występują negatywne zjawiska gospodarcze. Analiza ta jest podstawą do tego, aby wyznaczyć wskaźniki, które pozwolą na zidentyfikowanie wyżej wskazanych problemów na danym obszarze gminy.

Gospodarka na terenie Gminy Dobra zmaga się głównie z problemami niskiej przedsiębiorczości na terenach nieuprzemysłowionych, takich jak m.in. sołectwa Stolec, Buk, Rzędziny.

Występuje tam słaba infrastruktura dla nowych inwestycji, a co za tym idzie występuje niewielka ilość zakładów pracy (w porównaniu do innych lepiej rozwijających się miejscowości na terenie gminy), czego efektem jest bezrobocie. Zjawisko to jest niepokojące, ponieważ dotyczy to również ludzi młodych.

Ograniczenia rozwoju funkcji gospodarczych wynikające z:

- uwarunkowań przyrodniczych, występujących na znacznej części gminy: istniejący i proponowany rezerwat przyrody, proponowane zespoły przyrodniczo-krajobrazowe, park krajobrazowy „Puszcza Wkrzańska”, korytarze ekologiczne,
- braku ustanowienia stref ochrony zasobowej ujęć wód podziemnych funkcjonujących na terenie gminy Dobra,

Lokalny Program Rewitalizacji dla Gminy Dobra na lata 2017 – 2023

- położenia przeważającej części gminy w zasięgu obowiązującej strefy ochrony zasobowej dla ujęć komunalnych miasta Szczecina,
- intensywnego rozwoju osiedli mieszkaniowych szczególnie w zachodniej części gminy.

Korzystne warunki do rozwoju funkcji produkcyjno-usługowej ze względu na:

- położenie przy granicy państwa oraz przy istniejącej drodze krajowej nr 10,
- planowana w obszarze gminy trasa obwodnicy zachodniej Szczecina oraz linii kolejowej,
- położenie przy granicy miasta Szczecina,
- możliwość wykorzystania nieużytkowanych obiektów produkcji rolniczej,
- dobre wyposażenie terenu gminy w zakresie infrastruktury technicznej.

Ponadto należy dążyć to podniesienia atrakcyjności inwestycyjnej obszarów, na których występują problemy w sferze gospodarczej.

3.3 Sfera funkcjonalno – przestrzenna

Zgodnie z Wytycznymi Ministra Rozwoju w zakresie rewitalizacji w programach operacyjnych na lata 2014-2020 przykładem negatywnego zjawiska, które musi wystąpić łącznie z negatywnym zjawiskiem społecznym, aby móc wyznaczyć obszar zdegradowany, jest negatywne zjawisko przestrzenno – funkcjonalne, rozumiane jako niewystarczające wyposażenie w infrastrukturę techniczną i społeczną lub jej zły stan techniczny, brak dostępu do podstawowych usług lub ich niska jakość, niedostosowanie rozwiązań urbanistycznych do zmieniających się funkcji obszaru, niski poziom obsługi komunikacyjnej, niedobór lub niska jakość terenów publicznych.

Analizując sferę funkcjonalno-przestrzenną na terenie Gminy Dobra można zauważyć, że na terenie gminy występują miejsca, w których stan infrastruktury rekreacyjno – sportowej nie jest zadowalający, np. brak zagospodarowania terenu wokół kompleksu rekreacyjno -- sportowego na terenie miejscowości Rzędziny.

Lokalny Program Rewitalizacji dla Gminy Dobra na lata 2017 – 2023

Wskaźnikami przyjętymi dla sfery technicznej są:

- liczba zabytków na 100 mieszkańców (większość zabytków, znajdujących się na terenie gminy przy ich obecnym stanie technicznym powoduje pogorszenie ładu przestrzennego obszaru),
- ocena dostępu handlu i usług,
- ocena poziomu infrastruktury turystyczno-rekreacyjnej,
- ocena stanu otoczenia (estetyka i zagospodarowanie przestrzeni).

Gmina Dobra posiada liczne zachowane zabytki, najważniejsze z nich, to:

NAJWAŻNIEJSZE ZABYTKI GMINY.

- Stolec - kościół z XVIII wieku,
- Stolec - pałac z XVIII wieku,
- Stolec - pomnik nagrobny Jurgena von Ramin z 1792 roku,
- Buk - kościół z II połowy XIII wieku,
- Dobra - kościół zbudowany około 1250 roku,
- Wołczkowo - kościół z końca XIII wieku,
- Mierzyn - kościół z XII wieku,
- Mierzyn - XIX-wieczny wiatrak koźlak,
- Bezrzecze - kościół z XV wieku,
- Wąwelnica - kościół pochodzący z XIII wieku.

Obiekty wpisane do rejestru zabytków:

Bezrzecze:

- kościół wpisany do rejestru pod nr 873,
- park pałacowy wpisany do rejestru zabytków pod nr 863,

Buk:

- kościół wpisany do rejestru pod nr 93,

Dobra:

- kościół wpisany do rejestru pod nr 177 wraz ze starodrzewiem,
- teren parku podworskiego – wpisany do rejestru zabytków pod nr 867,

Lokalny Program Rewitalizacji dla Gminy Dobra na lata 2017 – 2023

Kościno:

- park pałacowy - wpisany do rejestru zabytków pod nr 865,
- teren cmentarza ewangelickiego - wpisany do rejestru zabytków wraz z kaplicą cmentarną pod nr 1138,

Mierzyn:

- kościół wpisany do rejestru pod nr 133,
- wiatrak koźlak wpisany do rejestru pod nr 544,

Rzędziny:

- historyczne założenie parkowe - wpisane do rejestru zabytków pod nr 864,

Skarbimierzyce:

- park wpisany do rejestru zabytków pod nr 866,

Stolec:

- pałac wpisany do rejestru zabytków pod nr 545,
- park wpisany do rejestru pod nr 836,
- kościół wpisany do rejestru pod nr 380,

Wąwelnica:

- kościół wpisany do rejestru pod nr 548,

Wołczkowo:

- kościół wpisany do rejestru pod nr 151.

Obiekty zakwalifikowane do wpisu do rejestru zabytków:

Dołuże: teren cmentarza ewangelickiego,

Skarbimierzyce: dwór z poł. XIX w.,

Stolec: dom rządcy w płd. części podwórza gospodarczego.

Lokalny Program Rewitalizacji dla Gminy Dobra na lata 2017 – 2023

Obiekty w ewidencji konserwatorskiej:

Bezrzecze:

- rządówka – na terenie dawnego folwarku,

Buk:

- budynki mieszkalne: nr 4, 7, 12, 38, 39,

Dobra:

- gorzelnia pofolwarczna,
- dawny młyn pofolwarczny,
- budynki przy ul. Granicznej nr 10, 15, 30, 33a, 34,
- budynki przy ul. Szczecińskiej nr 5, 7, 9, 15, 17, 25, 29,

Dołuje:

- budynki mieszkalne z końca XIX i pocz. XX w. nr 2, 4, 7, 8, 9, 16, 22, 23, 57, 61,

Grzepnica:

- Zespół budynków leśniczówki,
- spichlerz pofolwarczny,

Kościno:

- dom rządcy w zespole folwarcznym,

Mierzyn:

- zabudowa przy ul. Długiej nr 2, 6, 8,
- zabudowa przy ul. Wieleckiej nr 3, 12, 15, 18, 23, 25, 27, 28, 29, 35, 36, 37, 51,
- szkoła – ul. Wielecka 30,
- budynek mieszkalny przy ul. Wierzbowej 2,

Lokalny Program Rewitalizacji dla Gminy Dobra na lata 2017 – 2023

Rzędziny:

- dom rządcy i robotników folwarcznych,
- stajnia folwarczna,
- gorzelnia,

Skarbimierzyce:

- stajnia, dwie obory, dwie stodoły – w obrębie strefy „B”,

Stolec:

- stajnia folwarczna,
- trzy obory folwarczne,
- kuźnia / warsztat folwarczny,
- budynek szkoły – obecnie biblioteka,
- remiza,
- czworak folwarczny nr 1-4,
- dom mieszkalny nr 17,
- ogrodzenie i brama zespołu pałacowo – parkowego,
- ogrodzenie i brama w murze przykościelnym,

Wąwelnica:

- budynki mieszkalne nr 1, 2, 9, 12, 23,
- zabudowa zagrody nr 16,

Wołczkowo:

- budynki mieszkalne nr 1, 2, 3, 14, 16, 17, 23, 24, 25, 27, 32, 34, 44, 45, 46, 48, 52, 53, 54, 62, 63,
- budynek inwentarski z 1908 r.,
- budynek szkoły – nr 51.

Tereny chronione ze względu na wartości kulturowe:

Strefy ochrony konserwatorskiej:

- A – strefa ścisłej ochrony konserwatorskiej,
- B – strefa pośredniej ochrony konserwatorskiej,

Lokalny Program Rewitalizacji dla Gminy Dobra na lata 2017 – 2023

- K – strefa ochrony krajobrazu,
- E – strefa ochrony ekspozycji,

Strefa „A” – ścisłej ochrony układów przestrzennych:

- Bezrzecze: działka kościelna z murowanym XV-wiecznym kościołem – kościół wpisany do rejestru pod nr 873,
- Buk: działka kościelna z XIII-wiecznym kościołem – kościół wpisany do rejestru pod nr 93, cmentarz przykościelny z zachowanymi relikwiami nagrobków i pomnikiem ofiar I Wojny Światowej wraz z zachowanym liściastym starodrzewiem,
- Dobra: działka kościelna z XIII-wiecznym kościołem – kościół wpisany do rejestru pod nr 177 wraz ze starodrzewiem,
- Mierzyn:
 - działka kościelna wraz z przykościelnym cmentarzem – kościół wpisany do rejestru pod nr 133, ochronie podlega również starodrzew i kamienny mur,
 - działka wiatraka koźlaka z wiatrakiem wpisany do rejestru pod nr 544
- Skarbimierzyce: zespół dworsko – pałacowy w granicach historycznego założenia – park wpisany do rejestru zabytków pod nr 866, dwór zakwalifikowany do wpisu,
- Stolec: zespół pałacowo – parkowy wraz z kościołem i cmentarzem przykościelnym – pałac wpisany do rejestru zabytków pod nr 545, park wpisany do rejestru pod nr 836, kościół wpisany do rejestru pod nr 380,
- Wąwelnica: działka kościelna z murowanym XV-wiecznym kościołem – kościół wpisany do rejestru pod nr 548,
- Wołczkowo: działka kościelna usytuowana na terenie nawisa z XIII-wiecznym kościołem – kościół wpisany do rejestru pod nr 151.

Lokalny Program Rewitalizacji dla Gminy Dobra na lata 2017 – 2023

Strefa „B” - ochrony układów przestrzennych:

- Dołuże: obejmuje centralną część historycznego układu przestrzennego wsi,
- Skarbimierzyce: obejmuje zespół zabudowań gospodarczych dawnego folwarku,
- Wołczkowo: obejmuje historyczny układ przestrzenny wsi owalnicowej

Strefa „K” - ochrony krajobrazu:

- Bezrzecze: park pałacowy –wpisany do rejestru zabytków pod nr 863,
- Buk:
 - teren poewangelickiego cmentarza,
 - aleja kasztanowców w kierunku Lubieszyna,
- Dobra:
 - teren parku podworskiego – wpisany do rejestru zabytków pod nr 867,
 - teren dawnego cmentarza ewangelickiego,
 - aleja kasztanowców przy drodze do Grzepnicy,
- Dołuże: teren cmentarza ewangelickiego – cmentarz zakwalifikowany do wpisu do rejestru zabytków,
- Grzepnica: aleja klonów przy drodze wzdłuż dawnego folwarku,
- Kościno:
 - park pałacowy - wpisany do rejestru zabytków pod nr 865,
 - teren cmentarza ewangelickiego - wpisany do rejestru zabytków wraz z kaplicą cmentarną pod nr 1138,
- Łęgi: obsadzenia dróg prowadzących do wsi,

Lokalny Program Rewitalizacji dla Gminy Dobra na lata 2017 – 2023

- Rzędziny:
 - historyczne założenie parkowe - wpisane do rejestru zabytków pod nr 864,
 - aleja kasztanowców na płn. od zespołu folwarcznego,
- Skarbimierzyce: aleja kasztanowców prowadząca do zespołu folwarcznego,
- Stolec: trzy aleje (kasztanowców i lipowa) prowadzące do wsi,
- Wąwelnica: teren cmentarza ewangelickiego,
- Wołczkowo: teren obecnego cmentarza komunalnego, założonego na dawnym cmentarzu ewangelickim.

Strefa „E” - ochrony ekspozycji:

- Buk: ekspozycja kościoła od strony płn. pld.,
- Mierzyn:
 - ekspozycja kościoła od strony zachodniej,
 - ekspozycja wiatraka koźlaka od strony zachodniej i wschodniej,
- Wąwelnica: ekspozycja kościoła od strony południowej,
- Wołczkowo: ekspozycja kościoła od strony wschodniej i zachodniej.

Miejscowości, w których wyznaczono strefy ochrony konserwatorskiej „A”, „B”, „K”, „E”

1. Bezrzecze „A”, „K”
2. Buk „A”, „K”, „E”
3. Dobra „A”, „K”
4. Dołuje „B”, „K”
5. Grzepnica „K”
6. Kościno „K”
7. Łęgi „K”

Lokalny Program Rewitalizacji dla Gminy Dobra na lata 2017 – 2023

8. Mierzyn „A”, „E”, „K”
9. Rzędziny „K”
10. Skarbimierzyce „A”, „B”, „K”
11. Stolec „A”, „K”
12. Wąwelnica „A”, „K”, „E”
13. Wołczkowo „A”, „B”, „K”, „E”

Tabela 32. Zabytki w gminie Dobra. Stan na dzień 26.04.2017 r.

Sołectwo	Zabytki nieruchome	Obiekty archeologiczne	Zabytki w Wojewódzkiej Ewidencji Zabytków	Razem	Na ha powierzchni	Wskaźnik
Bezrzecze	2	-	3	5	0,01171	1,39
Buk	1	-	1	2	0,00278	-1,03
Dobra	2	3	7	12	0,00574	-0,23
Dołuje	3	-	6	9	0,00773	0,31
Grzeczynica	0	-	7	7	0,00581	-0,21
Łęgi	0	-		0	0,00000	-1,78
Mierzyn	2	-	1	3	0,00419	-0,65
Rzędziny	1	-	6	7	0,00773	0,31
Skarbimierzyce	1	-	8	9	0,01224	1,54
Stolec	4	-	8	12	0,00947	0,78
Wąwelnica	1	-	2	3	0,00843	0,50
Wołczkowo	1	-	1	2	0,00308	-0,95
Razem	18	3	50	71	0,00658	-

Źródło: Opracowanie własne na podstawie danych z UG Dobra. OS=4,033008

Wskaźnik wystandaryzowany w powyższej tabeli został określony w sposób opisany w rozdziale 2 na podstawie danych dotyczących liczby obiektów zabytkowych w przeliczeniu na 1 hektar powierzchni poszczególnych sołectw. **Wskaźnikiem** skali **potrzeb** w procesie **rewitalizacji** jest także liczba zabytków na hektar powierzchni sołectwa, których obecność stawia przed gminą dodatkowe obowiązki związane z ich ochroną. Nieuwzględnienie występowania zabytków może zaburzyć obraz potrzeb danej jednostki analitycznej. W ramach analizy porównano liczbę zabytków na hektar powierzchni sołectwa, stwierdzono szczególnie dużą liczbę zabytków wymagających remontu w sołectwach: Bezrzecze, Dołuje, Rzędziny, Skarbimierzyce, Stolec i Wąwelnica.

Lokalny Program Rewitalizacji dla Gminy Dobra na lata 2017 – 2023

Funkcja turystyczna i rekreacyjna w nawiązaniu do stanu sfery funkcjonalno - przestrzennej:

Obszarem atrakcyjnym do rozwoju funkcji rekreacyjnej, jest północny rejon gminy (walory przyrodnicze) ze względu na:

- rezerwat przyrody „Świdwie” z zagospodarowaniem przyrodniczo - edukacyjnym
- Puszcza Wkrzańska na północ od Stolca - siedliska lasów i borów mieszanych ze starodrzewem (cel penetracji turystycznej, zwłaszcza w okresie grzybobrania)
- jezioro Stolsko
- park zabytkowy nad jez. Stolsko,
- XVIII-wieczny pałac w parku w miejscowości Stolec
- brak przemysłu i usług uciążliwych

Intensywny rozwój funkcji mieszkaniowej na terenie gminy, który spowoduje w przyszłości zapotrzebowanie na wszelkiego rodzaju usługi rekreacyjne.

Ograniczenia rozwoju funkcji:

1. Brak większych jezior (poza jez. Stolsko) i cieków na obszarze gminy (niesprzyjające warunki do rozwojowi rekreacji pobytowej);
2. Niedostępny brzeg jez. Stolsko na przeważającej długości linii brzegowej;
3. Bliskość granicy państwowej ograniczająca swobodną penetrację turystyczną lasów;
4. Brak odpowiedniego zagospodarowania turystycznego lasów;
5. Ograniczenia z tytułu ochrony przyrody w obrębie istniejących i proponowanych terenów chronionych i stref faunistycznych.

W związku z pracami nad wytyczeniem obszaru zdegradowanego przeprowadzono badania społeczne, stosując zarówno metody ilościowe, jak i jakościowe. Przeprowadzono ankietę tradycyjną i internetową, w ramach której zapytano 120 mieszkańców gminy Dobra (w każdym sołectwie), o to jaki obszar Gminy jest ich zdaniem zdegradowany i powinien być poddany procesowi rewitalizacji. Mieszkańcy, wskazali także najważniejsze problemy, które sprawiają, że dany obszar Gminy jest według nich zdegradowany. Dane z badań społecznych posłużyły również do zdiagnozowania obszarów zdegradowanych w sferze funkcjonalno-przestrzennej. Pełna analiza przeprowadzonych badań stanowi załącznik do niniejszego programu.

Lokalny Program Rewitalizacji dla Gminy Dobra na lata 2017 – 2023

Analizowane obszary z zakresu sfery funkcjonalno-przestrzennej, to:

- ocena dostępu handlu i usług,
- ocena poziomu infrastruktury turystyczno-rekreacyjnej,
- ocena stanu otoczenia (estetyka i zagospodarowanie przestrzeni).

Mieszkańcom gminy Dobra, zadano pytania: „Jak oceniasz estetykę przestrzeni publicznej? (wygląd otoczenia, budynków itp.)?”, „Jak oceniasz dostęp do handlu i usług” oraz „Jak oceniasz poziom infrastruktury turystyczno-rekreacyjnej?”

Respondenci dokonywali oceny w skali 1-5, gdzie 1 – oznacza ocenę najniższą, zaś 5 – najwyższą. Odsetek uzyskanych ocen 1 i 2 w każdym sołectwie, pozwolił na ujęcie w diagnozie, także subiektywnej oceny mieszkańców odnośnie stanu sfery przestrzenno-funkcjonalnej. Uzyskany wynik został poddany analizie statystycznej, której wynikiem jest wskaźnik degradacji w danym obszarze. Im wyższy wskaźnik tym gorsza sytuacja w ocenie mieszkańców.

Tabela 33. Ocena stanu sfery przestrzenno-funkcjonalnej przez mieszkańców gminy Dobra

Sołectwo	Słaby dostęp handlu i usług		Poziom infrastruktury turystyczno-rekreacyjnej		Stan otoczenia (estetyka i zagospodarowanie przestrzeni)	
	Różnica % między wskazaniami negatywnymi i pozytywnymi	Wskaźnik	Różnica % między wskazaniami negatywnymi i pozytywnymi	Wskaźnik	Różnica % między wskazaniami negatywnymi i pozytywnymi	Wskaźnik
Bezrzecze	-13,79	-0,58	-3,13	-0,13	10,88	0,74
Buk	3,13	0,13	-3,13	-0,13	2,50	0,17
Dobra	-34,48	-1,46	-56,25	-2,39	-41,63	-2,82
Dołuje	-3,45	-0,15	8,33	0,35	-0,63	-0,04
Grzepnica	-0,50	-0,02	4,17	0,18	5,83	0,40
Łęgi	18,75	0,79	16,67	0,71	12,50	0,85
Mierzyn	-38,25	-1,62	-34,38	-1,46	3,25	0,22
Rzędziny	9,38	0,40	16,67	0,71	16,33	1,11
Skarbimierzyce	-0,65	-0,03	25,00	1,06	5,33	0,36
Stolec	53,13	2,25	16,67	0,71	-2,71	-0,18
Wąwelnica	0,50	0,02	12,50	0,53	7,83	0,53
Wołczkowo	1,00	0,04	-3,13	-0,13	0,50	0,03

Źródło: Opracowanie własne. OS1=23,598341; OS2=23,50317, OS3=14,73778

Lokalny Program Rewitalizacji dla Gminy Dobra na lata 2017 – 2023

Wskaźniki wystandaryzowane w powyższej tabeli zostały określone w sposób opisany w rozdziale 2 na podstawie procentowych różnic między wskazaniami negatywnymi i pozytywnymi w wynikach z ankiet dotyczących przedstawionych w tabeli 3 sfer.

Na podstawie analizy ankiet, wypełnionych podczas konsultacji z mieszkańcami, w zakresie sfery funkcjonalno-przestrzennej można wskazać na szczególnie nasilone występowanie zjawisk kryzysowych w następujących sołectwach:

- słaby dostęp handlu i usług (Stolec, Łęgi, Rzędziny, Buk)
- Niski poziom infrastruktury turystyczno-rekreacyjnej (Skarbimierzyce, Łęgi, Rzędziny, Stolec, Wąwelnica, Dołuje)
- słaba estetyka i zagospodarowanie przestrzeni (Rzędziny, Łęgi, Bezrzecze, Wąwelnica, Grzeczka, Skarbimierzyce, Mierzyn oraz Buk).

Występowanie zjawisk kryzysowych zostało stwierdzone m.in. na podstawie ankiet, wypełnionych przez mieszkańców, podczas przeprowadzanych spotkań.

Analiza wyników badania opinii mieszkańców, zawartych w tabeli 33 wskazuje na potrzeby w zakresie estetyki i zagospodarowania przestrzeni publicznej, gdyż jej stan został wskazywany najczęściej przez mieszkańców, jako niezadowalający. Jednym z celów rewitalizacji powinna być zmiana w tym obszarze, poprzez rozwój infrastruktury turystyczno-rekreacyjnej, a w szczególności ścieżek rowerowych i estetyki otoczenia. Jedynie w sołectwach Dobra i Stolec większość mieszkańców nie miała uwag, co do estetyki i zagospodarowania przestrzeni.

3.4 Sfera techniczna

Infrastruktura techniczna na terenie gminy jest jednym z ważniejszych czynników, które wpływają na komfort i jakość życia mieszkańców. Stopień wyposażenia w infrastrukturę techniczną, jej jakość, a także lokalizacja ma istotny wpływ na dalszy rozwój gminy.

Lokalny Program Rewitalizacji dla Gminy Dobra na lata 2017 – 2023

Główny ruch samochodowy w gminie skupiony jest na obecnej drodze krajowej nr 10.

Jest to ruch związany z międzynarodowym przejściem granicznym Lubieszyn – Linken, czyli docelowy do m. Szczecina, tranzytowy oraz lokalny przygraniczny związany z handlem.

Do dróg najbardziej eksploatowanych znajdują się ponadto odcinek w Bezzeczu (ul. Koralowa i Górna), droga z Dobrej w kierunku Głębokiego.

Do zdiagnozowania obszarów problemowych na terenie gminy pod kątem sfery technicznej przeanalizowano dane dotyczące:

– **Liczby metrów dróg nieutwardzonych na 1000m**

Wskaźnik został obliczony na podstawie danych uzyskanych z Urzędu Gminy w Dobrej. Poniższa tabela zawiera dane dotyczące dróg gminnych wg stanu na dzień 31.12.2016 r.

Tabela 34. Zestawienie dróg ogółem i dróg nieutwardzonych

Miejscowość	Suma dróg nieutwardzonych gminna	Długość ogółem	Liczba metrów dróg nieutwardzonych na 1000m	Wskaźnik wystandaryzowany
Bezzecze	2409	23042	104,55	-0,94
Dobra	18708	32631	573,32	0,61
Dołuje	9140	17255	529,70	0,46
Mierzyn	14019	40130	349,34	-0,13
Skarbimierzyce	260	7979	32,59	-1,18
Wąwelnica	1671	2696	619,81	0,76
Wołczkowo	4070	13354	304,78	-0,28
Grzeczka	3980	4411	902,29	1,70
Łęgi	2019	3401	593,65	0,68
Stolec	0	478	0,00	-1,29
Rzędziny	1342	2025	662,72	0,90
Buk	0	3235	0	-1,29
Razem	57618	156050	390,89	-

Źródło: Urząd Gminy Dobra. OS=302,4987

Wskaźnik wystandaryzowany w powyższej tabeli został określony w sposób opisany w rozdziale 2 na podstawie danych dotyczących liczby metrów dróg nieutwardzonych w przeliczeniu na 1000 metrów dróg w każdym z sołectw.

Lokalny Program Rewitalizacji dla Gminy Dobra na lata 2017 – 2023

Z analizy danych wskazanych w powyższej tabeli wynika, iż najmniej korzystna sytuacja występuje w sołectwach Grzepnica, Rzędziny, Wąwelnica, Łęgi, Dobra i Dołuże, zaś najbardziej korzystna na terenie sołectw Buk i Stolec.

W badaniu mieszkańców gminy Dobra, uwzględniono również zagadnienia dotyczące sfery technicznej:

- ocena stanu dróg,
- ocena poziomu małej infrastruktury drogowej.

Mieszkańcom gminy Dobra, zadano pytania: „Jak oceniasz małą infrastrukturę drogową w gminie (ciągi pieszo-rowerowe, oświetlenie, przystanki, itp.)?” oraz „Jak oceniasz stan dróg w gminie?”.

Respondenci dokonywali oceny w skali 1-5, gdzie 1 – oznacza ocenę najniższą, zaś 5 – najwyższą. Odsetek uzyskanych ocen 1 i 2 w każdym sołectwie, pozwolił na ujęcie w diagnozie, także subiektywnej oceny mieszkańców odnośnie stanu sfery przestrzenno-funkcjonalnej. Uzyskany wynik został poddany analizie statystycznej, której wynikiem jest wskaźnik degradacji w danym obszarze. Im wyższy wskaźnik tym gorsza sytuacja w ocenie mieszkańców.

Stan małej infrastruktury drogowej na terenie gminy, tj. ciągi pieszo -- rowerowe, oświetlenie dróg i ulic, przystanki itp., został oceniony jako dobry w miejscowościach Dobra i Mierzyn, natomiast najmniej korzystna sytuacja występuje w miejscowościach Bezrzecze i Rzędziny.

Dokonując analizy sfery technicznej gminy należy mieć na uwadze wymiar społeczno – ekonomiczny problemów dotyczących złego stanu dróg. Lokalny Program Rewitalizacji ma za zadanie m.in. aktywizację społeczności zamieszkałej na terenie obszarów rewitalizacji. **Zły stan techniczny dróg na terenie gminy stanowi czynnik, który uniemożliwia skuteczną integrację społeczności zamieszkującej wyżej wskazane obszary.** Podjęcie działań w ramach Lokalnego Programu Rewitalizacji, dotyczących remontu dróg na terenie gminy przyczyni się do zwiększenia aktywności mieszkańców obszarów rewitalizacji.

Lokalny Program Rewitalizacji dla Gminy Dobra na lata 2017 – 2023

Co więcej w związku z faktem, iż teren Gminy Dobra charakteryzuje się wysokim osadnictwem i związanym z tym zapotrzebowaniem na korytarze transportowe, działania w zakresie remontu/utwardzenia dróg gminnych stanowią jedne z istotniejszych zadań do realizacji w ramach Lokalnego Programu Rewitalizacji. Remont dróg znacząco poprawi i uatrakcyjni wizerunek wsi na terenie gminy jako miejsca osiedlania się i życia nowych mieszkańców, co w konsekwencji doprowadzi do rozwoju ekonomicznego miejscowości znajdujących się na obszarze rewitalizacji. Ponadto remonty dróg na terenie gminy, przewidziane do realizacji w ramach niniejszego programu przyczynią się do zwiększenia bezpieczeństwa mieszkańców gminy. Wraz z remontem dróg należy zadbać o ciągi piesze oraz ścieżki rowerowe, które są elementami wpływającymi na podniesienie jakości życia mieszkańców.

Na obszarze gminy Dobra znajdują się również pozostałości materialne po byłych Państwowych Gospodarstwach Rolnych, są to m.in:

- Stolec- budynek nr 4 (biuro, mieszkania) mieszkania na współwłasności.
- Rzędziny- trzy budynki czterolokalowe, 1 budynek osmiolokalowy, Pałac, w którym jest świetlica i mieszkania na współwłasności.
- Buk- Spółdzielnia.
- Dobra, ul. Graniczna mieszkania 2-lokalowe, bliźniaki na współwłasności, bloki w Dobrej.
- Skarbimierzyce- bloki ośmiorodzinne na współwłasności, folwark (prywatny).
- Kościno- obecnie domy prywatne.

Lokalny Program Rewitalizacji dla Gminy Dobra na lata 2017 – 2023

Na podstawie przeprowadzonych analiz, których źródłem były m.in. ankiety wypełnione przez mieszkańców, a także rozmowy odbyte w trakcie spotkań z mieszkańcami oraz urzędnikami, można wskazać wybór najistotniejszych problemów Gminy Dobra związanych z obszarem technicznym:

- brak wystarczającej liczby mieszkań socjalnych i tanich mieszkań czynszowych,
- zły stan techniczny dróg.

Powyższe problemy wynikają z analizy opinii mieszkańców, która została dołączona jako załącznik do niniejszego Programu. Ponadto wyżej wskazane problemy wykazują powiązanie ze Strategią Rozwiązywania Problemów Społecznych w Gminie Dobra na lata 2016 – 2022, ze względu na fakt ich opisanie w wyżej przytoczonym dokumencie.

Lokalny Program Rewitalizacji dla Gminy Dobra na lata 2017 – 2023

3.5 Sfera środowiskowa

Granice administracyjne gm. Dobra, zarówno państwowa, jak i gminne, na przeważającej długości są granicami sztucznymi. Przebiegają przez kompleksy leśne Puszczy Wkrzańskiej i niewielkie lasy w paśmie Kościno - Buk oraz przez użytki rolne. Granica państwowa dzieli również jezioro Stolsko. Z punktu widzenia stałego przebywania człowieka, najkorzystniejszymi warunkami topoklimatycznymi charakteryzuje się południowa i południowo - wschodnia część Gminy. Gmina Dobra znajduje się w strefie szkodliwego oddziaływania zanieczyszczeń gazowych emitowanych do atmosfery przez Z. Ch. „Police”. Lasy w północno - wschodniej części gminy wykazują uszkodzenia na skutek emisji zanieczyszczeń przemysłowych i zakwalifikowane są do pierwszej strefy zagrożenia (w skali trójstopniowej, są to drzewa najmniej dotknięte oddziaływaniem zanieczyszczeń przemysłowych).

Rejon Rzędzin i Łęgów to strefa o bardzo wysokim stopniu zagrożenia zasobów jakościowych wód podziemnych. Rejon Stolca należy do obszaru praktycznie pozbawionego użytkowego poziomu wodonośnego. Płytkie występowanie użytkowego poziomu wodonośnego wiąże się ze szczególnym zagrożeniem przenikania zanieczyszczeń z ognisk powierzchniowych.

Degradacja zasobów jakościowych (znacznie podwyższona zawartość związków azotu) spowodowała wyłączenia lokalnego ujęcia wody w Rzędzinach.

Nieczynne jest również ujęcie w Stolcu. Niezlikwidowane studnie grożą przenikaniem zanieczyszczeń do warstwy wodonośnej.

Znaczna część obszaru gminy objęta jest różnymi formami ochrony środowiska, na podstawie ustawy o ochronie przyrody, o lasach, prawie wodnym i o ochronie dóbr kultury.

Obszary chronione na podstawie ustawy o ochronie przyrody:

R – I rezerwat przyrody „Świdwie”,

Obszar Natura 2000: Jezioro Świdwie (PLB320006),

Obszar Natura 2000: Jezioro Stolsko (PLH320063).

Lokalny Program Rewitalizacji dla Gminy Dobra na lata 2017 – 2023

Pomnik przyrody:

Obejmuje grupę drzew w parku zabytkowym w Kościecinie (26 dębów szypułkowych, z czego 11 obumarłych, 4 buki zwyczajne).

Miejsca rozrodu i regularnego przebywania zwierząt gatunków chronionych strefowo:

Zarządzeniem Nr 266/97 Wojewody Szczecińskiego z dnia 08.12.1997 r. ustanowione zostały 2 obszary dla ochrony gniazd orlika krzykliwego, w kompleksie leśnym Puszczy Wkrzańskiej, na wschód od Stolca i na północ od Grzepnicy.

Obszary chronione na podstawie ustawy o ochronie dóbr kultury:

Na podstawie ustawy o ochronie dóbr kultury, podlegają ochronie następujące obiekty przyrodnicze wpisane do rejestru zabytków woj. zachodniopomorskiego:

- 6 parków – Bezzecze, Dobra, Kościno, Rzędziny, Skarbimierzyce, Stolec,
- cmentarz ze starodrzewiem w Kościecinie, cmentarz w Stolcu.

Dokonując analizy problemów w sferze środowiskowej, które zgodnie z rozdziałem 3 pkt 2) lit b. Wytycznych Ministra Rozwoju w zakresie rewitalizacji w programach operacyjnych na lata 2014-2020 polegają w szczególności na przekroczeniu standardów jakości środowiska, obecności odpadów stwarzających zagrożenie dla życia, zdrowia ludzi lub stanu środowiska stwierdzono, iż na terenie gminy występują dwa główne problemy wymagające interwencji, tj. **nielegalne wysypiska odpadów oraz budynki z pokryciem azbestowym.**

Azbest stanowi groźny czynnik chorobotwórczy, który jest poważnym zagrożeniem dla zdrowia i życia ludzi. Ekspozycja na pył azbestu stanowi poważne zagrożenie dla zdrowia ludzi. Problem zagrożenia nowotworami powodowany włóknami azbestu istnieje nadal, pomimo coraz lepszej ochrony pracy w kontakcie z azbestem.

Lokalny Program Rewitalizacji dla Gminy Dobra na lata 2017 – 2023

Zapadalność na nowotwory złośliwe, w szczególności raka płuca i międzybłoniaka opłucnej, jest ściśle związana ze stężeniem włókien azbestu w powietrzu determinowanym ilością i stanem zabudowanych i stosowanych wyrobów zawierających azbest oraz stopniem zanieczyszczenia środowiska.

Gmina Dobra stosuje się do obowiązujących przepisów, które nakazują usuwanie z przestrzeni publicznej wyrobów zawierających azbest (najczęściej są to dachy budynków użytkowych i mieszkalnych). Samorząd realizuje działania służące likwidacji azbestowych pokryć dachowych, jednakże problem występuje w dalszym ciągu. Na terenie gminy do usunięcia pozostało jeszcze ok. 48903 m² azbestu.

Tabela 35. Inwentaryzacja budynków z pokryciem azbestowym na terenie Gminy Dobra. Stan na dzień 26 kwietnia 2017r.

Miejscowość	Ilość azbestu pozostała do utylizacji [m ²]	Liczba mieszkańców (stan na rok 2016)	Ilość azbestu pozostała do utylizacji [m ² /100 mieszkańców]	Wskaźnik wystandaryzowany
Bezrzecze	1770	4408	17,7	-0,25
Buk	7905	295	79,05	2,94
Dobra	11840	3143	118,4	0,17
Dołuje	2003	1372	20,03	-0,12
Grzeczka	2453	388	24,53	0,81
Łęgi	1056	287	10,56	0,16
Mierzyn	5900	7267	59	-0,19
Rzędziny	5030	228	50,3	2,11
Skarbimierzyce	2004	547	20,04	0,16
Stolec	2852,5	241	28,53	1,17
Wąwelnica	1574	259	15,74	0,45
Wołczkowo	3054,5	1682	30,55	-0,06
Łącznie	48903	20117	243,1	-

Źródło: Urząd Gminy Dobra OS=808,5001

Lokalny Program Rewitalizacji dla Gminy Dobra na lata 2017 – 2023

Wskaźnik wystandaryzowany w powyższej tabeli został określony w sposób opisany w rozdziale 2 na podstawie danych dotyczących ilości azbestu pozostałego do utylizacji (w metrach kwadratowych) w przeliczeniu na 100 mieszkańców w poszczególnych sołectwach.

Kolejnym aspektem wziętym pod uwagę w przypadku sfery środowiskowej była liczba zlikwidowanych nielegalnych wysypisk śmieci na terenie Gminy Dobra w latach 2014-2015.

Tabela 36. Zlikwidowane nielegalne wysypiska w latach 2014 – 2015 na terenie Gminy Dobra

Sołectwo	2014	2015	Wskaźnik
Bezrzecze	-	1	0,06
Buk	-	-	-0,64
Dobra	1	-	0,06
Dołuje	1	1	0,75
Grzepnica	-	-	-0,64
Łęgi	-	-	-0,64
Mierzyn	4	1	2,83
Rzędziny	-	-	-0,64
Skarbimierzyce	-	1	0,06
Stolec	-	-	-0,64
Wąwelnica	-	-	-0,64
Wołczkowo	1	-	0,06
Razem	7	4	-

Źródło: Urząd Gminy Dobra. OS=1,443376

Wskaźnik wystandaryzowany w powyższej tabeli został określony w sposób opisany w rozdziale 2 na podstawie danych dotyczących liczby nielegalnych wysypisk w poszczególnych sołectwach.

Na terenie gminy w roku 2014 zlokalizowano i zlikwidowano 7 nielegalnych wysypisk. W roku 2015 zlokalizowano i zlikwidowano 4 nielegalne wysypiska, natomiast w roku 2016 nie zlokalizowano nielegalnych wysypisk na terenie gminy. Najczęściej do tego typu wykroczeń dochodziło na terenie sołectwa Mierzyn.

Lokalny Program Rewitalizacji dla Gminy Dobra na lata 2017 – 2023

W celu weryfikacji danych zastanych dotyczących środowiska naturalnego posłużono się wynikami badania przeprowadzonego wśród mieszkańców, w którym respondenci dokonali oceny środowiska w swoim sołectwie.

Mieszkańcom gminy Dobra, zadano pytanie: „Jak oceniasz stan środowiska naturalnego (zanieczyszczenie powietrza, wody, krajobrazu)?”. Respondenci dokonywali oceny w skali 1-5, gdzie 1 – oznacza ocenę najniższą, zaś 5 – najwyższą.

Odsetek uzyskanych ocen 1 i 2 (oceny: bardzo zła i zła) w każdym sołectwie, pozwolił na ujęcie w diagnozie, także subiektywnej oceny mieszkańców odnośnie stanu środowiska naturalnego, co jest istotne, biorąc pod uwagę konieczność zaangażowania mieszkańców do zmian, które sami uznają za konieczne.

Tabela 37. Ocena zanieczyszczenia środowiska naturalnego

Obszar	Ocena mieszkańców uważających, że w sołectwie jest problem z zanieczyszczeniem środowiska naturalnego	
	Różnica % między wskazaniami negatywnymi i pozytywnymi	Wskaźnik wystandaryzowany
Bezrzecze	16,79	0,72
Buk	-6,52	-0,28
Dobra	-4,76	-0,20
Dołuje	1,00	0,04
Grzepnica	-3,76	-0,16
Łęgi	-12,78	-0,54
Mierzyn	59,13	2,52
Rzędziny	-11,29	-0,48
Skarbimierzyce	2,00	0,09
Stolec	-27,33	-1,16
Wąwelnica	37,00	1,58
Wołczkowo	1,00	0,04

Źródło: Badanie CAWI/PAPI. OS=23,46845

Wskaźnik wystandaryzowany w powyższej tabeli został określony w sposób opisany w rozdziale 2 na podstawie danych z ankiet dotyczących oceny mieszkańców uważających, że w sołectwie jest problem z zanieczyszczeniem środowiska naturalnego. Do obliczenia wskaźnika wystandaryzowanego wzięto procentową różnicę pomiędzy wskazaniami negatywnymi a pozytywnymi w ankietach w poszczególnych sołectwach.

Lokalny Program Rewitalizacji dla Gminy Dobra na lata 2017 – 2023

Według mieszkańców, najbardziej zanieczyszczone są sołectwa Mierzyn, Wąwelnica i Bezrzecze.

3.6 Wyniki diagnozy obszarów

Biorąc pod uwagę fakt, że rewitalizacja ma wymiar terytorialny, ważne są te obszary gminy, na których występuje koncentracja negatywnych zjawisk i lokalnych potencjałów. Na potrzeby diagnozy obszarów analitycznych dokonano wyboru aktualnych (stan na 31.12.2016) danych dostępnych w Urzędzie Gminy Dobra, Ośrodka Pomocy Społecznej, Powiatowego Urzędu Pracy w Policach oraz Policji w celu wyznaczenia obszarów zdegradowanych. Dane zostały poddane obróbce oraz analizie statystycznej, w wyniku której otrzymano wskaźniki, które obiektywnie wskazują sytuację w danym obszarze.

Efektem jest wyróżnienie, które sołectwa wykazują najmniej korzystne wartości wskaźników, a tym samym występują tam zjawiska kryzysowe. Występowanie zjawisk kryzysowych jest zróżnicowane w zależności od obszaru, jest też różnie nasilone.

W zakresie sfery społecznej można wskazać na szczególnie nasilone występowanie zjawisk kryzysowych w następujących sołectwach:

- Duża liczba osób w wieku poprodukcyjnym (+65) (Buk, Wąwelnica, Lubieszyn, Wołczkowo, Mierzyn, Stolec i Dobra)
- Mała liczba osób w wieku przedprodukcyjnym (0-18) (Rzędziny, Skarbimierzyce/Redlica, Wąwelnica, Lubieszyn Buk, Dołuje/Kościno, Stolec, Wołczkowo, Mierzyn)
- Mała liczba osób w wieku produkcyjnym (Bezrzecze, Buk, Dobra, Mierzyn, Stolec, Wołczkowo)
- Duża liczba osób korzystających z pomocy społecznej (Buk, Dołuje/Kościno, Grzepnica/Sławoszewo, Rzędziny, Skarbimierzyce/Redlica, Stolec, Łęgi, Wąwelnica, Lubieszyn)
- Duża liczba osób do 18 roku życia korzystających z zasiłków opieki społecznej (Buk, Dołuje/Kościno, Grzepnica/Sławoszewo, Łęgi, Rzędziny, Skarbimierzyce/Redlica, Stolec, Wąwelnica, Lubieszyn, Wołczkowo)

Lokalny Program Rewitalizacji dla Gminy Dobra na lata 2017 – 2023

- Duża liczba osób do 35 roku życia korzystających z zasiłków opieki społecznej (Buk, Dołuje/Kościno, Grzepnica/Sławoszewo, Łęgi, Rzędziny, Skarbimierzyce/Redlica, Stolec, Wołczkowo)
- Duża liczba osób pobierających zasiłek pielęgnacyjny (Buk, Dołuje/Kościno, Grzepnica/Sławoszewo, Rzędziny, Skarbimierzyce/Redlica, Stolec, Wąwelnica, Lubieszyn)
- Duża liczba osób korzystających z pomocy w zakresie dożywiania dzieci i dorosłych (Buk, Dołuje/Kościno, Grzepnica/Sławoszewo, Łęgi, Rzędziny, Stolec, Wąwelnica, Lubieszyn)
- Duża liczba osób korzystających z pomocy społecznej z powodu "niebieska karta" (Buk, Dołuje/Kościno, Łęgi, Rzędziny, Skarbimierzyce/Redlica, Stolec, Wołczkowo)
- Duża liczba osób bezrobotnych ogółem (Rzędziny, Wąwelnica, Stolec, Skarbimierzyce, Grzepnica, Łęgi, Dołuje)
- Duża liczba osób długotrwale bezrobotnych (Rzędziny, Wąwelnica, Grzepnica, Buk, Skarbimierzyce, Łęgi, Stolec oraz Dołuje)
- Duża liczba osób długotrwale bezrobotnych poniżej 35 roku życia (Wąwelnica, Skarbimierzyce, Rzędziny, Łęgi, Grzepnica, Dobra oraz Mierzyn)
- Duża liczba osób długotrwale bezrobotnych z wykształceniem poniżej średniego (Buk, Dołuje/Kościno, Grzepnica/Sławoszewo, Łęgi, Rzędziny, Skarbimierzyce/Redlica, Stolec, Wąwelnica, Lubieszyn)
- Duża liczba przestępstw (Dobra, Dołuje/Kościno, Mierzyn, Skarbimierzyce/Redlica, Stolec, Wąwelnica, Lubieszyn)
- Duża liczba wykroczeń (Buk, Grzepnica/Sławoszewo, Stolec, Wąwelnica, Lubieszyn)
- Mała liczba organizacji pozarządowych (Bezrzecze, Dołuje/Kościno, Łęgi, Skarbimierzyce/Redlica, Wąwelnica, Lubieszyn).

Lokalny Program Rewitalizacji dla Gminy Dobra na lata 2017 – 2023

W zakresie sfery gospodarczej można wskazać na szczególnie nasilone występowanie zjawisk kryzysowych w następujących sołectwach:

- Mała liczba mieszkańców prowadzących działalność gospodarczą (Buk, Dobra, Dołuje/Kościno, Grzepnica/Sławoszewo, Łęgi, Rzędziny, Skarbimierzyce/Redlica, Stolec, Wołczkowo)
- Mała liczba zarejestrowanych podmiotów gospodarki narodowej (Buk, Dobra, Dołuje/Kościno, Grzepnica/Sławoszewo, Łęgi, Rzędziny, Skarbimierzyce/Redlica, Stolec, Wołczkowo)
- Mała liczba nowo zarejestrowanych w rejestrze regon podmiotów gospodarki narodowej (Buk, Łęgi, Rzędziny, Stolec, Wołczkowo).

W zakresie sfery funkcjonalno-przestrzennej można wskazać na szczególnie nasilone występowanie zjawisk kryzysowych w następujących sołectwach:

- słaby dostęp handlu i usług (Stolec, Łęgi, Rzędziny, Buk)
- Niski poziom infrastruktury turystyczno-rekreacyjnej (Dołuje/Kościno, Grzepnica/Sławoszewo, Łęgi, Rzędziny, Skarbimierzyce/Redlica, Stolec, Wąwelnica, Lubieszyn)
- Duża Liczba zabytków na hektar pow. (Bezrzecze, Dołuje/Kościno, Rzędziny, Skarbimierzyce/Redlica, Stolec, Wąwelnica, Lubieszyn).
- słaba estetyka i zagospodarowanie przestrzeni (Bezrzecze, Buk, Grzepnica/Sławoszewo, Łęgi, Mierzyn, Rzędziny, Skarbimierzyca/Redlica, Wąwelnica, Lubieszyn, Wołczkowo).

W zakresie sfery technicznej można wskazać na szczególnie nasilone występowanie zjawisk kryzysowych w następujących sołectwach:

- liczba metrów dróg gminnych wymagających remontu (Dobra, Dołuje/Kościno, Grzepnica/Sławoszewo, Łęgi, Rzędziny, Wąwelnica, Lubieszyn).

W zakresie sfery środowiskowej można wskazać na szczególnie nasilone występowanie zjawisk kryzysowych w następujących sołectwach:

- słaba ocena stanu zanieczyszczenia środowiska (Dołuje/Kościno, Grzepnica/Sławoszewo, Łęgi, Rzędziny, Wąwelnica, Lubieszyn, Bezrzecze)

Lokalny Program Rewitalizacji dla Gminy Dobra na lata 2017 – 2023

- Duża liczba budynków z pokryciem azbestowym (Buk, Dobra, Grzepnica/Sławoszewo, Łęgi, Rzędziny, Skarbimierzyce/Redlica, Stolec, Wąwelnica, Lubieszyn)
- Szczególnie duża liczba nielegalnych wysypisk w latach 2014 – 2015 (Bezrzecze, Dobra, Dołuje/Kościno, Mierzyn, Skarbimierzyce/Redlica, Wołczkowo).

Zjawiska kryzysowe są powiązane i adekwatne do zidentyfikowanych problemów a ich nawarstwienie ma istotny wpływ na występowanie tego typu problemów.

W poniższej tabeli umieszczono wartość wskaźników dla każdej z 5 sfer, opisywane we wcześniejszych rozdziałach i wyliczone zgodnie z metodologią opisaną w rozdziale 2. Wskaźniki dodatnie, zaznaczone na czerwono, oznaczają sytuację wskazującą na degradację w analizowanym obszarze.

Lokalny Program Rewitalizacji dla Gminy Dobra na lata 2017 – 2023

Tabela 38. Wartość wskaźników dla 5 sfer

		Bezrzecze	Buk	Dobra	Dołuje/ Kościno	Grzepnica/ Sławoszwo	Łęgi	Mierzyn	Rzędziny	Skarbimierzyce/ Redlica	Stolec	Wąwelnica, Lubieszyn	Wołczowo
Sfera społeczna	Liczba osób w wieku poprodukcyjnym (+65) 2016	-0,91	0,65	0,3	-0,34	-0,52	-2,3	0,47	-1,05	-0,81	0,3	1,4	0,62
	Liczba osób w wieku przedprodukcyjnym (0-18)	-0,69	0,91	-0,03	0,27	-0,3	-0,42	0,03	2,43	1,35	0,59	2,21	0,28
	Liczba osób w wieku produkcyjnym	0,11	0,14	0,24	-0,42	-0,35	-0,28	0,17	-2,81	-1,78	0,53	-1,39	0,08
	Liczba osób korzystających z pomocy społecznej	-0,25	2,5	-0,11	0,06	1,44	0,67	-0,26	1,03	1,51	2,37	0,06	-0,08
	Liczba osób do 18 roku życia korzystających z zasiłków opieki społecznej	-0,22	2,78	-0,15	0,05	1,29	1,35	-0,22	0,43	1,73	1,69	0,17	0,13
	Liczba osób do 35 roku życia korzystających z zasiłków opieki społecznej	-0,23	2,68	-0,1	0,17	1,53	0,49	-0,23	0,35	1,87	1,67	-0,05	0,17
	Liczba osób pobierających zasiłek pielęgnacyjny	-0,99	2,17	0	1,35	1,04	-0,11	-0,17	2,19	0,36	1,06	1,77	-0,8
	Pomoc w zakresie dożywiania dzieci i dorosłych	-0,19	2,52	-0,07	0,1	1,56	1,05	-0,24	0,76	-0,01	2,46	0,21	-0,12
	Liczba osób korzystających z pomocy społecznej z powodu "niebieska karta"	-0,3	0,24	-0,1	1,51	-0,08	0,28	-0,34	2,39	1,81	0,54	-1,11	0,31
	Liczba osób bezrobotnych ogółem	-0,23	-0,02	-0,09	0,06	0,81	0,17	-0,13	2,81	1,28	1,61	1,78	-0,22
	Liczba osób długotrwale bezrobotnych	-0,35	0,76	-0,1	0,13	1,04	0,48	-0,02	2,61	0,74	0,4	2,53	-0,4
	Liczba osób długotrwale bezrobotnych poniżej 35 roku życia	-0,36	-0,61	0,1	-0,07	0,35	0,69	0,06	1,03	2,12	-0,61	2,27	-0,61
	Liczba osób długotrwale bezrobotnych z wykształceniem poniżej średniego	-0,35	1,06	-0,08	0,1	2,06	1,78	-0,19	2,46	1,56	0,71	1,33	-0,3
	Liczba przestępstw	-0,34	-0,1	0,19	0,1	-0,08	-0,7	0,04	-0,22	0,14	0,86	3,19	-0,21
	Liczba wykroczeń	-0,11	0,15	0	-0,07	0,03	-0,16	-0,02	-0,15	-0,04	0,11	3,42	-0,09
	Liczba organizacji pozarządowych	0,48	-0,05	-0,52	0,35	-0,65	1,09	-0,07	-1,87	1,09	-1,71	1,09	-0,31
	Wskaźnik sumaryczny dla sfery społecznej	-1,43	1,14	-0,88	-0,5	0,37	-0,5	-1,02	0,94	0,63	0,95	1,39	-1,04

Lokalny Program Rewitalizacji dla Gminy Dobra na lata 2017 – 2023

		Bezrzecze	Buk	Dobra	Dołuje/ Kościno	Grzeczna/ Sławoszewo	Łęgi	Mierzyn	Rzędziny	Skarbmierzyce/ Redlica	Stolec	Wąwelnica, Lubieszyn	Wólczkowo
Sfera gospodarcza	Liczba mieszkańców prowadzących działalność gospodarczą na 100 ludności	-0,29	1,28	0,17	0,23	0,4	0,52	-0,23	1,16	1,59	2,33	-1,47	0,03
	Podmioty gospodarki narodowej łącznie	-0,01	0,8	0,08	0,04	0,31	0,54	-0,19	1,04	0,92	2,33	-2,45	0,05
	Nowo zarejestrowane w rejestrze regon podmioty gospodarki narodowej	-0,04	1,49	-0,07	-0,89	-0,06	1,47	-0,12	1,83	-0,09	1,28	-1,3	0,79
	Wskaźnik sumaryczny dla sfery gospodarczej	-0,51	0,86	-0,32	-0,6	-0,16	0,49	-0,57	1,02	0,46	1,68	-2,2	-0,08
Sfera funkcjonalno - przestrzenna	Sfera przestrzenno-funkcjonalna (słaby dostęp handlu i usług)	-0,58	0,13	-1,46	-0,15	-0,02	0,79	-1,62	0,4	-0,03	2,25	0,02	0,04
	Poziom infrastruktury turystyczno-rekreacyjnej	-0,13	-0,13	-2,39	0,35	0,18	0,71	-1,46	0,71	1,06	0,71	0,54	-0,13
	Liczba zabytków na hektar powierzchni	1,39	-1,03	-0,23	0,31	-0,21	-1,78	-0,65	0,31	1,54	0,78	0,5	-0,95
	Stan otoczenia (estetyka i zagospodarowanie przestrzeni)	0,74	0,17	-2,82	-0,04	0,4	0,85	0,22	1,11	0,36	-0,18	0,53	0,03
	Wskaźnik sumaryczny dla sfery funkcjonalno - przestrzennej	0,48	-0,29	-2,36	0,16	0,13	0,19	-1,20	0,86	1,00	1,21	0,54	-0,34
Sfera techniczna	Liczba metrów dróg gminnych wymagających remontu	-0,94	-1,29	0,61	0,46	1,70	0,68	-0,13	0,90	-1,18	-1,29	0,76	-0,28
Sfera środowiskowa	Ocena stanu zanieczyszczenia środowiska	0,72	-0,28	-0,2	0,04	-0,16	-0,54	2,52	-0,48	0,09	-1,16	1,58	0,04
	Liczba budynków z pokryciem azbestowym	-0,25	2,94	0,17	-0,12	0,81	0,16	-0,19	2,11	0,16	1,17	0,45	-0,06
	Zlikwidowane Nielegalne wysypiska w latach 2014 - 2015	0,06	-0,64	0,06	0,75	-0,64	-0,64	2,83	-0,64	0,06	-0,64	-0,64	0,06
	Wskaźnik sumaryczny dla sfery środowiskowej	-0,16	0,77	-0,47	-0,07	-0,48	-1,12	2,72	0,13	-0,3	-0,88	0,37	-0,46

Lokalny Program Rewitalizacji dla Gminy Dobra na lata 2017 – 2023

Tabela 39. Analiza statystyczna - stan sołectw wg obszarów problemowych - wskaźnik sumaryczny

	Spółeczny	Gospodarczy	Środowiskowy	Przestrzenno-użytkowy	Techniczny
Bezrzecze	-1,43	-0,51	-0,16	0,48	-0,94
Buk	1,14	0,86	0,77	-0,29	-1,29
Dobra	-0,88	-0,32	-0,47	-2,36	0,61
Dołuje/Kościno	-0,50	-0,60	-0,07	0,16	0,46
Grzepnica/Sławoszewo	0,37	-0,16	-0,48	0,13	1,7
Łęgi	-0,50	0,49	-1,12	0,19	0,68
Mierzyn	-1,02	-0,57	2,72	-1,2	-0,13
Rzędziny	0,94	1,02	0,13	0,86	0,9
Skarbimierzyce/Redlica	0,63	0,46	-0,30	1	-1,18
Stolec	0,95	1,68	-0,88	1,21	-1,29
Wąwelnica/Lubieszyn	1,39	-2,20	0,37	0,53	0,76
Wołczkowo	-1,04	-0,08	-0,46	-0,36	-0,28

Źródło: Opracowanie własne na podstawie danych z Urzędu Gminy Dobra

Wskaźnik sumaryczny obliczono w następujący sposób: dla każdego sołectwa wyliczono średnią z otrzymanych wskaźników, a następnie odjęto od średniej wskaźników dla gminy i podzielono przez odchylenie standardowe.

Z powyższej tabeli wynika, iż najwyższe wskaźniki w analizowanych obszarach występują na terenie następujących sołectw: Buk, Rzędziny, Skarbimierzyce/Redlica, Stolec, Wąwelnica/Lubieszyn, Grzepnica/Sławoszewo.

Obszar może zostać wskazany do rewitalizacji, jeśli wskaźnik sumaryczny dla danego obszaru jest najwyższy.

Na potrzeby dokonania diagnozy obszarów przeprowadzono także ankietę tradycyjną i internetową, w ramach której zapytano 120 mieszkańców gminy Dobra, o to jaki obszar Gminy jest ich zdaniem zdegradowany i powinien być poddany procesowi rewitalizacji. Mieszkańcy, wskazali także najważniejsze problemy, które również wpisują się w definicję obszaru zdegradowanego.

Wybór opinii mieszkańców miał służyć uzasadnieniu wyznaczenia obszaru zdegradowanego, stąd duża liczba opinii negatywnych, które nie mogą być

Lokalny Program Rewitalizacji dla Gminy Dobra na lata 2017 – 2023

traktowane jako reprezentatywne dla opinii wszystkich mieszkańców danej miejscowości.

Mieszkańcy Gminy Dobra stwierdzili, że obszarami wymagającymi interwencji są w szczególności sołectwa: Stolec (30,43% wskazań) oraz Rzędziny (26,09%). 17,39% wskazań dotyczyło Wołczkowa, Mierzyna oraz Bezrzecza.

Tabela 40. % wskazań obszarów interwencji

Obszar analityczny	% wskazań ²⁸
Łęgi	4,35
Dobra	8,70
Dołuje/Kościno	8,70
Skarbimierzyce/ Redlica	8,70
Wąwelnica/ Lubieszyn	8,70
Buk	13,04
Grzepnica	13,04
Bezrzecze	17,39
Mierzyn	17,39
Wołczkowo	17,39
Rzędziny	26,09
Stolec	30,43

Źródło: Opracowanie własne

Podsumowując, obszarami zdegradowanymi, wyznaczonymi zgodnie z Zasadami realizacji przedsięwzięć rewitalizacyjnych w ramach Regionalnego Programu Operacyjnego Województwa Zachodniopomorskiego 2014-2020, są w gminie Dobra sołectwa: Stolec, Rzędziny, Buk, Skarbimierzyce (Redlica) oraz Wąwelnica (Lubieszyn).

²⁸ Respondenci mogli wskazać 3 obszary, stąd suma nie równa się 100%.

Lokalny Program Rewitalizacji dla Gminy Dobra na lata 2017 – 2023

4. Analiza SWOT

Rozwój gminy, jego obszaru objętego rewitalizacją powinien opierać się głównie na silnych stronach oraz szansach rozwojowych – stanowiących fundament rozwoju gminy oraz na wzmocnieniu słabych stron i ograniczeniu zagrożeń.

Przedstawiona poniżej analiza dotyczy sytuacji, w jakiej znajduje się obecnie Gmina Dobra i pozwala sformułować koncepcje rozwoju ekonomicznego.

Syntezą poszczególnych obszarów życia społeczno- gospodarczego miejscowości jest analiza mocnych i słabych stron (czynników wewnętrznych, na które społeczność lokalna ma wpływ) oraz szans i zagrożeń (czynników zewnętrznych umiejscowionych w bliższym i dalszym otoczeniu), która została opracowana w oparciu o wiedzę na temat aktualnego stanu i potrzebach danego obszaru.

Analiza SWOT pomaga uporządkować nasze postrzeganie problemów i potrzeb zarówno dotyczących sfery społecznej, jak i gospodarczej, usług komunalnych oraz infrastruktury niezbędnej do świadczenia tych usług. Kluczową sprawą jest to, aby dostrzegać nie tylko proste potrzeby czy problemy, ale przede wszystkim podchodzić do zagadnień systemowo, tzn. uwzględniając konieczne działania organizacyjne, prawne, finansowe. Na przykład fakt nie tylko istnienia obiektu sportowego, ale także sposób zorganizowania zarządzania obiektem, jego wykorzystania oraz finansowania wieloletniej eksploatacji.

Nazwa SWOT jest akronimem angielskich słów Strengths (mocne strony), Weaknesses (słabe strony), Opportunities (szanse w otoczeniu), Threats (zagrożenia w otoczeniu). Jest ona efektywną metodą identyfikacji słabych i silnych stron Gminy Dobra oraz badania szans i zagrożeń, jakie stoją przed gminą.

Analiza SWOT zawiera określenie czterech grup czynników:

- ✓ „mocnych stron” – uwarunkowań wewnętrznych, które stanowią silne strony gminy i które należy wykorzystane sprzyjać będą jego rozwojowi (utrzymać je jako mocne, i na których należy oprzeć jego przyszły rozwój);

Lokalny Program Rewitalizacji dla Gminy Dobra na lata 2017 – 2023

- ✓ „słabych stron” – uwarunkowań wewnętrznych, które stanowią słabe strony gminy i które niewyeliminowane utrudnią będą jego rozwój (ich oddziaływanie należy minimalizować);
- ✓ „szans” - uwarunkowań zewnętrznych, które nie są bezpośrednio zależne od zachowania społeczności gminy, ale które mogą być traktowane jako szanse, i przy odpowiednio podjętych przez nią działaniach, wykorzystane jako czynniki sprzyjające rozwojowi gminy;
- ✓ „zagrożeń” - uwarunkowań zewnętrznych, które także nie są bezpośrednio zależne od zachowania społeczności gminy, ale które mogą stanowić zagrożenie dla jego rozwoju (należy unikać ich negatywnego oddziaływania na rozwój gminy).

Zakres analizy obejmuje uwarunkowania naturalne oraz antropologiczne, czyli związane z działaniami człowieka. Analizie podlegają w szczególności:

- ✓ Stan środowiska oraz zasobów naturalnych i ich wykorzystania w ramach gospodarki,
- ✓ Zasoby ludzkie, w tym zjawiska i prognozy demograficzne, sytuacja zawodowa i ekonomiczna, stan bezrobocia,
- ✓ Warunki życia mieszkańców, w tym elementy infrastruktury społecznej i technicznej,
- ✓ Życie gospodarcze, w tym branże wiodące, wielkość podmiotów, perspektywy rozwojowe,
- ✓ Sytuacja rozwojowa, w tym otwarcie na zewnątrz, czyli współpraca z innymi podobnymi gminami i zagranicą.

Lokalny Program Rewitalizacji dla Gminy Dobra na lata 2017 – 2023

Analizę sporządzono według poniższej metodologii:

Mocne strony

Cechy i walory gminy, które wiążą się z jej nadgranicznym położeniem, funkcjonującymi podmiotami gospodarczymi, stanem infrastruktury. Atuty te tworzą potencjał rozwojowy Gminy Dobra.

Słabe strony

Niepoprawnie funkcjonujące elementy struktury gminy, które nie odpowiadają potrzebom związanym z obsługą procesów rynkowych. Cechy te osłabiają potencjał rozwojowy Gminy Dobra.

Szanse

Czynniki i procesy zewnętrzne sprzyjające zapewnieniu gminie znaczącej pozycji rynkowej i wzmacniające potencjał rozwojowy. Umożliwiają osiągnięcie zamierzonych efektów.

Zagrożenia

Czynniki i procesy zewnętrzne, na które społeczność lokalna nie ma wpływu, mogące zagrozić realizacji wyznaczonych celów. Mogą spowolnić działania strategiczne.

Lokalny Program Rewitalizacji Gminy Dobra na lata 2017 – 2023

Tabela 41. Analiza SWOT

SFERA PRZESTRZENNA		
POZYTYWNE	WEWNĘTRZNE MOCNE STRONY	ZEWNĘTRZNE SZANSE
	<ul style="list-style-type: none"> • położenie umożliwiające rozwój i współpracę międzynarodową • korzystny mikroklimat • bogactwo lasów • niewielkie oddalenie od dużej aglomeracji (od Szczecina) • lokalna grupa działania „Dobre Gminy” • tereny przeznaczone na zabudowę rekreacyjną • szlaki rowerowo turystyczne • sprzyjające położenie geograficzne (blisko do Niemiec) • dobre warunki do zamieszkania w gminie 	<ul style="list-style-type: none"> • dalsze podniesienie jakości przestrzeni turystycznej i rekreacyjnej w gminie Dobra • konsolidacja gospodarstw (wokół produktów lokalnych, agroturystyki) • zagospodarowanie terenów zielonych • wykorzystanie odnawialnych źródeł energii • wykorzystanie istniejącej bazy sportowej • dobry stan środowiska
SFERA PRZESTRZENNA		
NEGATYWNE	WEWNĘTRZNE SŁABE STRONY	ZEWNĘTRZNE ZAGROŻENIA
	<ul style="list-style-type: none"> • zbyt powolny proces renowacji budynków, • wymagający naprawy stan techniczny dróg, chodników i ulic, • zły stan techniczny elewacji zabudowy obszaru rewitalizowanego • brak dogodnych powiązań komunikacyjnych z innymi miejscowościami • brak kapitału wewnętrznego na rewitalizację zespołów zabudowy mieszkaniowej, specjalnej i turystycznej. • niewydolność infrastruktury wodno-kanalizacyjnej 	<ul style="list-style-type: none"> • dalsza degradacja zasobów mieszkaniowych • wzrost natężenia ruchu na drogach dojazdowych do gminy i w ruchu przejazdowym • bliskie sąsiedztwo strefy przygranicznej niemieckich landów wschodnich o ciągle niskim potencjale gospodarczym i narastających problemów społecznych • zanieczyszczenie środowiska spowodowane korzystaniem z ogrzewania na paliwo stałe • degradacja terenów zielonych na terenie i w otoczeniu gminy • zwiększenie się liczby samochodów, co wpływa na problemy komunikacyjne i pogorszenie jakości powietrza oraz hałas

Lokalny Program Rewitalizacji Gminy Dobra na lata 2017 – 2023

SFERA GOSPODARCZA		
POZYTYWNE	WEWNĘTRZNE MOCNE STRONY	ZEWNĘTRZNE SZANSE
		<ul style="list-style-type: none"> • Atrakcyjne tereny po PGR-rze jako potencjalne tereny inwestycyjne, • Tereny rekreacyjne • Międzynarodowa współpraca z zagranicznymi partnerami: Ponte San Nicolo – Włochy, Blankensee- Niemcy. • Duży zasób terenów inwestycyjnych • W części gminy dobrze rozwinięta infrastruktura produkcyjno-magazynowa
SFERA GOSPODARCZA		
NEGATYWNE	WEWNĘTRZNE SŁABE STRONY	ZEWNĘTRZNE ZAGROŻENIA
	<ul style="list-style-type: none"> • słabo rozwinięte zaplecze socjalne dla agroturystyki • brak atrakcji dla turystów • zbyt mały udział środków angażowanych w promocję gminy w kraju i zagranicą • istnienie zjawiska nielegalnego zatrudnienia • słaby dostęp do sieci kanalizacyjnej w niektórych miejscowościach • słaba komunikacja zbiorowa • słaba jakość dróg 	<ul style="list-style-type: none"> • kryzys gospodarczy i spadek poziomu inwestycji • sezonowość rynku pracy • słabe połączenia komunikacyjne z miastami, oraz pomiędzy miejscowościami w powiecie, • zagrożenia ekologiczne, • słaba aktywność zawodowa mieszkańców w podejmowaniu działalności na własny rachunek • źle wykształcona infrastruktura usługowa w mniejszych miejscowościach • małe możliwości znalezienia zatrudnienia na terenie gminy, mogą stymulować migrację młodych i lepiej wykształconych osób oraz ograniczać osiedlanie się nowych mieszkańców

Lokalny Program Rewitalizacji Gminy Dobra na lata 2017 – 2023

SFERA SPOŁECZNA		
POZYTYWNE	WEWNĘTRZNE <i>MOCNE STRONY</i>	ZEWNĘTRZNE <i>SZANSE</i>
		<ul style="list-style-type: none"> Optymalnie rozwinięta siećszkół Oferta gminy w zakresie życia kulturalnego oraz rekreacji Dobra i przejrzysta polityka inwestycyjna władz gminy w zakresie mieszkań socjalnych i docelowych Działania profilaktyczne i realizacja programów psychoterapeutycznych skierowanych do osób uzależnionych od alkoholu Funkcjonowanie ośrodka kultury Wysokie poczucie bezpieczeństwa mieszkańców
SFERA SPOŁECZNA		
NEGATYWNE	WEWNĘTRZNE <i>SŁABE STRONY</i>	ZEWNĘTRZNE <i>ZAGROŻENIA</i>
	<ul style="list-style-type: none"> Ubóstwo części mieszkańców gminy wynikające z bezrobocia, bezradności i patologii społecznych Słaba oferta imprez kulturalnych o zasięgu regionalnym Rosnące ujemne saldo migracji wewnętrznych Duży odsetek osób długotrwale bezrobotnych Alkoholizm Zjawisko ubożenia rodzin Kryzysy w rodzinie Istniejące rozproszenia inicjatyw i brak koordynacji tematycznej Słaba oferta w zakresie życia kulturalnego oraz sportu i rekreacji Słabe działania profilaktyczne skierowane do osób uzależnionych od alkoholu 	<ul style="list-style-type: none"> Spadek tempa wzrostu budownictwa mieszkaniowego w kolejnych latach Słabe relacje międzysąsiedzkie deklarowane w konsultacjach Niski poziom kultury prawnej wśród społeczeństwa Wzrost bezrobocia długotrwałego, zjawiska dziedziczenia bezrobocia oraz rozwój zjawiska wykluczenia społecznego Odływ młodych, wykwalifikowanych ludzi do większych miast/ za granicę Występowanie zjawiska rozpadu więzi społecznych i zaniku kontroli społecznej oraz zagrożeń funkcjonowania rodziny: uzależnień, zjawiska rozpadu więzi rodzinnych, bezrobocia, przemocy w rodzinie i ubóstwa Istnienie zjawiska długotrwałego bezrobocia w skali makro Istnienie zjawiska zmęczenia, bezsilności i bezradności społecznej niekorzystne zmiany demograficzne związane ze starzeniem się społeczeństwa i odpływem młodych, wykształconych osób brak zainteresowania młodych osób sprawami społecznymi

Lokalny Program Rewitalizacji dla Gminy Dobra na lata 2017 – 2023

Wśród mocnych stron Gminy Dobra wymienić należy stały dopływ nowych mieszkańców, zasobność mieszkańców, obecność licznych firm, położenie oraz urozmaicony krajobraz. Natomiast słabe strony w dużej mierze zdeterminowane są przez duże potrzeby w zakresie infrastruktury, a także nierównomierny rozwój, szczególnie mniejszych miejscowości, które w przeszłości były uzależnione od funkcjonowania na ich obszarze PGR-ów. Szanse rozwoju gminy należy upatrywać poprzez utrzymanie wzrostu demograficznego oraz pozyskiwanie środków zewnętrznych na rozwój inwestycji. Z kolei zagrożenia, jakie mogą opóźnić rozwój związane są zarówno z brakiem zainteresowania osób młodych sprawami społecznymi oraz z czynnikami powodującymi stopniowe zanieczyszczanie środowiska naturalnego.

5. Obszar zdegradowany na terenie Gminy Dobra

W ramach odbytych warsztatów, spotkań z mieszkańcami, spacerów studyjnych, przeprowadzonych badań ankietowych oraz wywiadów indywidualnych i grupowych otrzymano dane, które potwierdzają wnioski z analizy danych zastanych, co do obszaru zdegradowanego.

Obszary zdegradowane wyznaczono w obrębie terenów zamieszkałych, na których sytuacja społeczno-gospodarcza określona została, zgodnie z poniższą tabelą, jako mniej korzystna niż średnia dla gmin. W efekcie wskazano wymienione w tabeli obszary kryzysowe, dla których zasadne jest rozpoczęcie procesu rewitalizacji. Sugeruję się, aby wszystkie obszary ujęte w klasach I – II zostały objęte programem rewitalizacji. Tam w pierwszej kolejności powinny zostać zlokalizowane inwestycje zmierzające do poprawy sytuacji na obszarach zdegradowanych.

W ramach przeprowadzonych badań ankietowych oraz wywiadów indywidualnych i grupowych otrzymano dane, które potwierdzają wnioski z analizy danych zastanych, potwierdzają konieczność przeprowadzenia działań rewitalizacyjnych na obszarze gminy, gdyż występują obszary zdegradowane, które spełniają warunki, do wyznaczenia ich, jako obszary do rewitalizacji.

Lokalny Program Rewitalizacji dla Gminy Dobra na lata 2017 – 2023

Tabela 42. Klasyfikacja obszarów pod względem zdegradowania

Obszar	Problemy społeczne	Pozostałe problemy (min. 2)	Wskaźnik degradacji	Klasa degradacji
Rzędziny	+	+	1,89	I
Stolec	+	+	0,79	II
Buk	+	+	0,55	II
Wąwelnica, Lubieszyn	+	+	0,38	II
Skarbimierzyce/Redlica	+	+	0,26	II
Grzepnica/ Sławoszewo	+	+	-0,01	III
Mierzyn	-	-	-0,14	IV
Łęgi	-	+	-0,17	IV
Dołuje/Kościno	-	+	-0,32	IV
Wołczkowo	-	-	-1,17	V
Bezrzecze	-	-	-1,33	V
Dobra	-	-	-1,76	V

Źródło: Opracowanie własne

Lokalny Program Rewitalizacji dla Gminy Dobra na lata 2017 – 2023

Mapa 2. Mapa przedstawiająca obszar zdegradowany na terenie gminy Dobra (zaznaczone kolorem czerwonym).

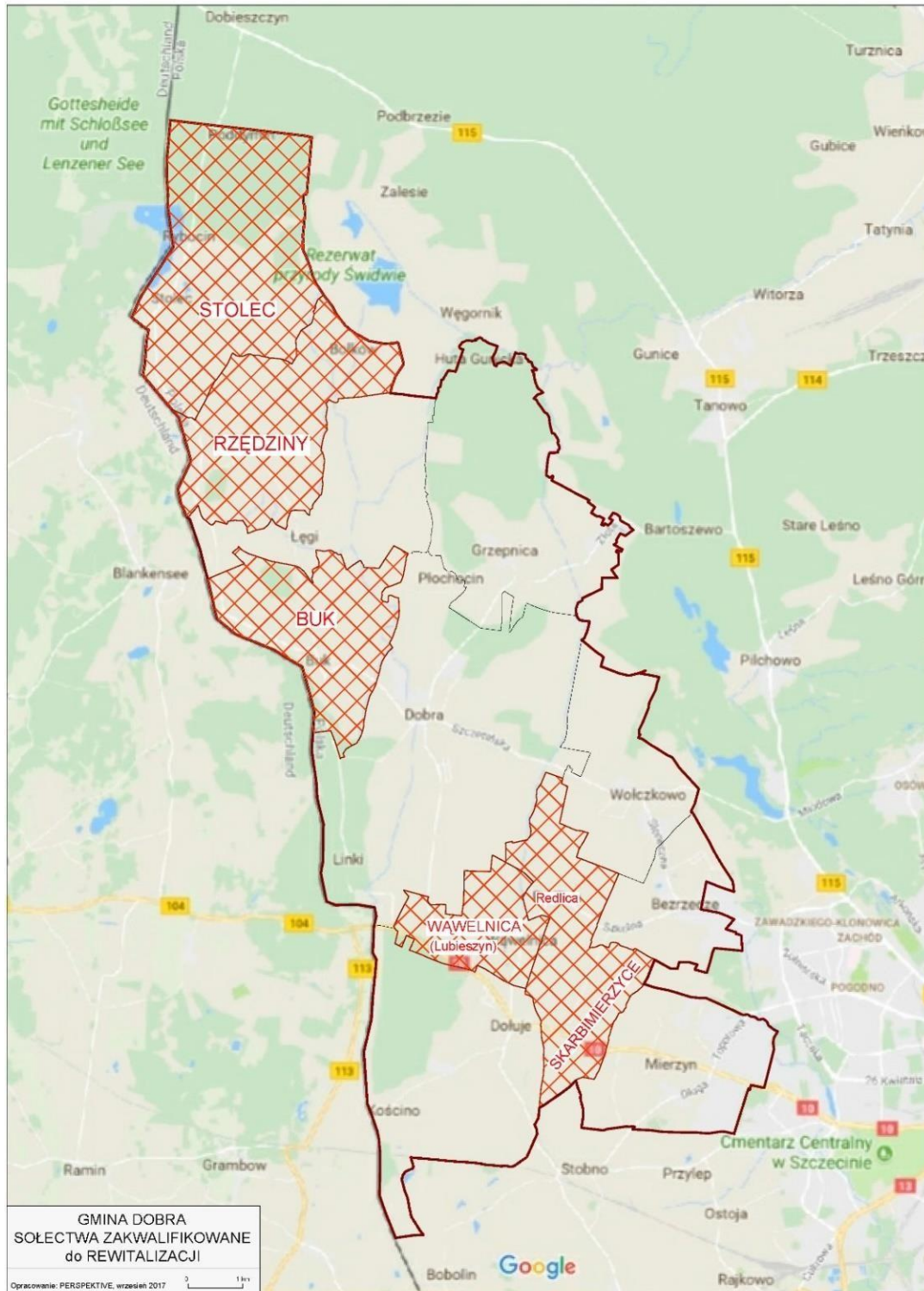

Źródło: Urząd Gminy Dobra.

Lokalny Program Rewitalizacji dla Gminy Dobra na lata 2017 – 2023

W wyniku przeprowadzonych działań, jako obszar rewitalizacji wyznaczono obszary zabudowane sołectw: **Stolec, Rzędziny, Buk, Skarbimierzyce (Redlica) oraz Wąwelnica (Lubieszyn)**, o powierzchni 183,4 ha, zamieszkiwane przez 1570 osób. Obszar gminy obejmuje 110,28 km² (11028 ha). Obszar rewitalizacji stanowi 1,7 % powierzchni gminy Dobra, a mieszkańcy obszarów rewitalizacji stanowią 7,8% mieszkańców gminy.

Lokalny Program Rewitalizacji dla Gminy Dobra na lata 2017 – 2023

Mapa 3. Mapa przedstawiająca obszary do rewitalizacji (zaznaczone kolorem czerwonym).

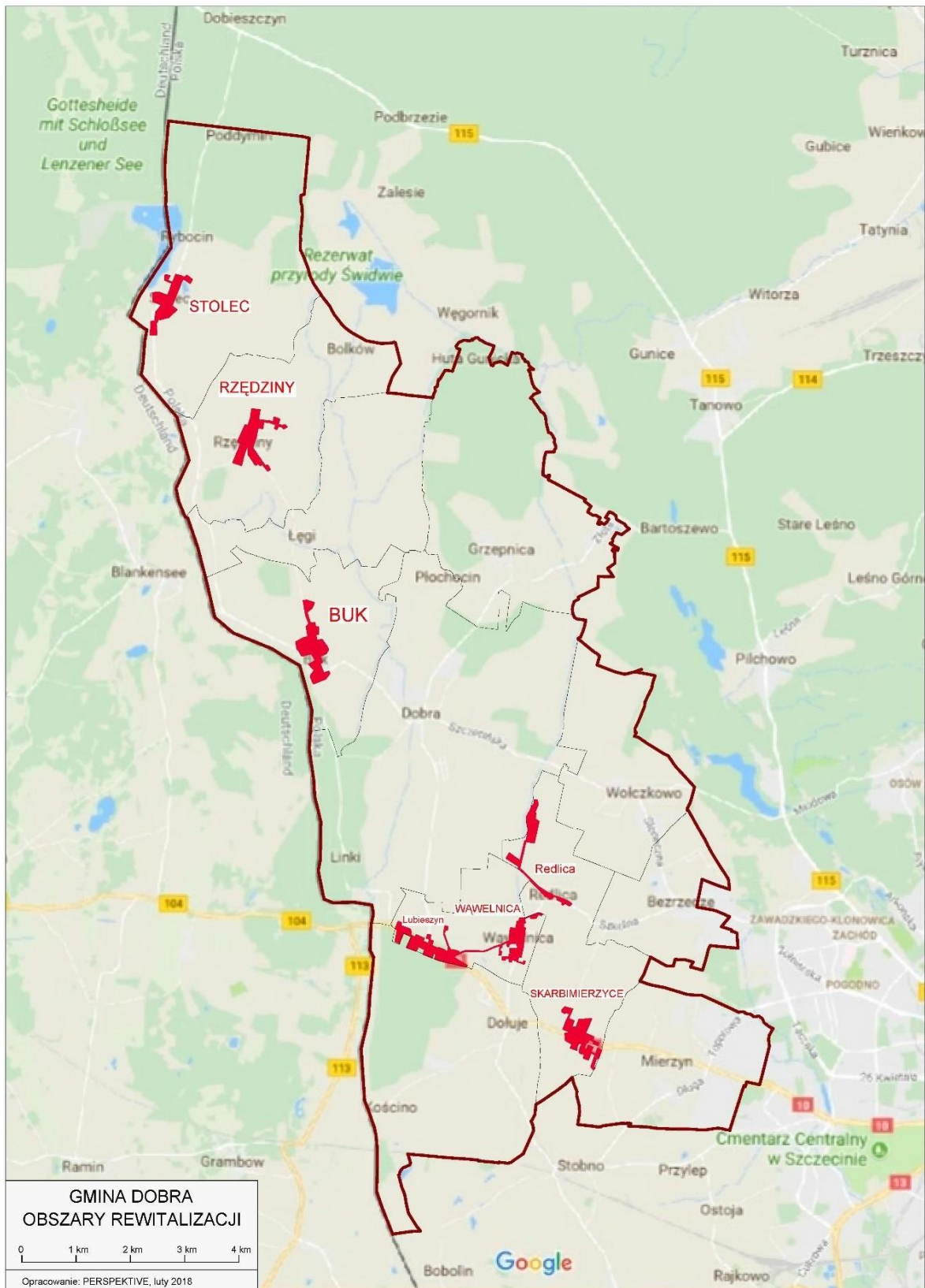

Źródło: Urząd Gminy Dobra.

Lokalny Program Rewitalizacji dla Gminy Dobra na lata 2017 – 2023

6. Opis powiązań Lokalnego Programu Rewitalizacji Gminy Dobra na lata 2017 – 2023 z dokumentami strategicznymi i planistycznymi Gminy Dobra

Podjęcie działań rewitalizacyjnych w Gminie Dobra uzasadnione jest odpowiednimi zapisami w dokumentach strategicznych i planistycznych Gminy (stanowi to istotny element wszechstronnej wizji rozwoju gminy).

1. Strategia Rozwoju Lokalnego Gminy Dobra

Celem Strategii Rozwoju Lokalnego Gminy Dobra jest określenie zadań realizacyjnych, które mają na celu podniesienie atrakcyjności gminy w oczach inwestorów, mieszkańców oraz turystów. Dzięki strategii gmina Dobra przedstawia świadomie ukierunkowane procesy podejmowania decyzji. Niniejszy dokument zawiera zapisy, które wskazują na potrzebę podjęcia działań rewitalizacyjnych. Zapisy te sformułowano w postaci głównych celów strategicznego rozwoju. Wyżej wskazane cele strategicznego rozwoju są zgodne z planowanymi do zrealizowania działaniami, określonymi w Lokalnym Programie Rewitalizacji Gminy Dobra:

- ✓ **Cel Strategiczny nr 2** – Stworzenie warunków bazowo-organizacyjnych i szerokiej oferty kulturalno-oświatowej dla zaspokojenia potrzeb mieszkańców:
 - **Cel Szczegółowy nr 1** – Baza kulturalno-oświatowa i sportowa dostosowana dla potrzeb demograficznych mieszkańców:
 - Sposób realizacji:
 - przemyślane sposoby budowy, rozbudowy, modernizacji bazy kulturalno-oświatowej i sportowej oraz jej obsługi,
 - pomoc dla realizacji lokalnych inicjatyw,
 - pozyskiwanie środków z innych instytucji wspierających tego typu przedsięwzięcia.

- ✓ **Cel Strategiczny nr 5** – Tworzenie dogodnych warunków do życia mieszkańców i dla rozwoju gospodarki:
 - **Cel Szczegółowy nr 1** – Budowa i modernizacja infrastruktury technicznej:

Lokalny Program Rewitalizacji dla Gminy Dobra na lata 2017 – 2023

- Sposób realizacji:
 - rozbudowa infrastruktury technicznej wodno-kanalizacyjnej,
 - budowa, modernizacja i remonty infrastruktury drogowej w gminie w oparciu o program rozwoju transportu.

- ✓ **Cel Strategiczny nr 6** – Rozwój przedsiębiorczości i turystyki.
 - **Cel Szczegółowy nr 2** – Gmina jako miejsce turystyki i rekreacji:
 - Sposób realizacji:
 - współdziałanie dla rozbudowy struktury baz sportowo rekreacyjnych.

- ✓ **Cel Strategiczny nr 7** – Gmina ekologiczna odpowiadająca wymaganiom jej mieszkańców.
 - **Cel szczegółowy nr 1** – Utrzymanie środowiska naturalnego i kulturowego w dobrej kondycji ekologicznej odpowiadającej wymaganiom gminy ekologicznej:
 - Sposób realizacji:
 - Informowanie społeczeństwa o stanie środowiska, zagrożeniach oraz konsekwencjach ekonomicznych spowodowanych zanieczyszczeniami.

- ✓ **Cel Strategiczny nr 8** – Zwiększenie poczucia bezpieczeństwa mieszkańców.
 - **Cel szczegółowy nr 4** – Rozwój bezpiecznego układu funkcjonalnego i technicznego ulic:
 - Sposób realizacji:
 - poprawa parametrów technicznych ulic i chodników oraz organizowanie monitoringu i systemu bezpiecznych parkingów.

Wszystkie wyżej wskazane cele strategiczne wykazują komplementarność z wizją, celami strategicznymi i projektami planowanymi do realizacji w ramach Lokalnego Programu Rewitalizacji Gminy Dobra na lata 2017-2023.

Lokalny Program Rewitalizacji dla Gminy Dobra na lata 2017 – 2023

2. Strategia Rozwiązywania Problemów Społecznych w Gminie Dobra na lata 2016 – 2022

Strategia Rozwiązywania Problemów Społecznych w Gminie Dobra na lata 2016 – 2022 jest dokumentem, który został opracowany przez Stowarzyszenie na Rzecz Rozwoju Społecznego Socius. Jest to najważniejszy dokument, który wyznacza kierunki polityki społecznej w gminie. Strategia została stworzona w perspektywie do roku 2022, co oznacza iż koncentruje się nie tylko na aktualnie występujących problemach, lecz także na problemach które mogą pojawić się w gminie w najbliższej przyszłości.

Dokument został podzielony na kilka części: diagnozę problemów społecznych, prognozę zmian w obszarze problemów społecznych, cele strategiczne i operacyjne, działania ukierunkowane na realizację zakładanych celów oraz wskaźników pomiaru ich realizacji, zasady monitoringu i ewaluacji strategii.

Misją Strategii Rozwiązywania Problemów Społecznych Gminy Dobra na lata 2016-2022 są działania na rzecz wzmocnienia kapitału ludzkiego oraz społecznego gminy, ze szczególnym uwzględnieniem potrzeb osób i rodzin zagrożonych wykluczeniem społecznym.

Lokalny Program Rewitalizacji Gminy Dobra na lata 2017-2023 wykazuje zgodność z misją wyżej wskazanej strategii, a także z następującymi jej celami strategicznymi:

- ✓ **Cel Strategiczny nr 2** - Wzmacnianie Spójności Społecznej Mieszkańców:
 - **Cel Operacyjny 2.1** - Wspieranie procesu tworzenia więzi społecznych i integracji mieszkańców:
 - **Działania:** - Wspieranie działań na rzecz budowania tożsamości lokalnej.
 - **Cel operacyjny 2.2.** – Niwelowanie różnic społecznych i ekonomicznych pomiędzy obszarami gminy:
 - **Działania:** Realizacja programów adresowanych do mieszkańców miejscowości najbardziej oddalonych od Dobrej.

Lokalny Program Rewitalizacji dla Gminy Dobra na lata 2017 – 2023

✓ **Cel Strategiczny nr 4** - Rozwój zasobów i infrastruktury polityki społecznej w gminie:

- **Cel operacyjny 4.1.** – Rozwój infrastruktury oświaty, systemu pomocy społecznej, kultury oraz zaplecza rekreacyjnego i sportowego:
 - Działania: Rozbudowa i modernizacja infrastruktury, ze szczególnym uwzględnieniem potrzeb dzieci, osób starszych, bezdomnych.

Niniejszy Lokalny Program Rewitalizacji, poprzez działania zaplanowane do zrealizowania przyczyni się do zminimalizowania problemów określonych w Strategii Rozwiązywania Problemów Społecznych w Gminie Dobra na lata 2016-2022. Co więcej wdrożenie wszystkich planów rewitalizacyjnych doprowadzi do realizacji wizji i misji rozwoju społecznego gminy.

3. Studium Uwarunkowań i Kierunków Zagospodarowania Przestrzennego Gminy Dobra.

Studium Uwarunkowań i Kierunków Zagospodarowania Przestrzennego Gminy Dobra jest dokumentem, który wyprzedza sporządzanie planów miejscowych i ich praktyczne stosowanie. Dokument ten określa politykę przestrzenną gminy, nadaje generalny kierunek dalszym opracowaniom planistycznym, a także pozwala na uzyskanie szerokiej akceptacji dla decyzji najważniejszych dla całej wspólnoty samorządowej.

Powyższy dokument formułuje następujące zasady rozwoju gminy, których realizacja zapewni poprawę warunków życia mieszkańców:

1. W miejscowościach, w których przewidywany jest największy rozwój ludności, utworzenie ośrodków usług skoncentrowanych.
2. Zapewnienie ładu przestrzennego i estetyki gminy poprzez wyznaczenie stref różnych form działalności i określenie zasad rozwoju, w dostosowaniu do walorów obszaru oraz istniejącego zainwestowania i użytkowania.
3. Podniesienie standardu życia mieszkańców poprzez uzyskanie następującego poziomu wskaźników:
 - ochrona zdrowia - 1 placówka lecznicza we wsiach usług podstawowych

Lokalny Program Rewitalizacji dla Gminy Dobra na lata 2017 – 2023

- szkolnictwo podstawowe - 25 uczniów na 1 oddział, nauka na jedną zmianę
 - przedszkola - dla 60 % dzieci w wieku 3 - 6 lat (łącznie z prywatnymi)
 - handel - 450m² powierzchni użytkowej na 1000 mieszkańców
 - gastronomia - 50 miejsc konsumpcyjnych na 1000 mieszkańców
 - kultura elementarna - 1 obiekt w każdej wsi powyżej 100 mieszkańców
 - sport - 1 urządzenie sportowe w każdej wsi powyżej 100 mieszkańców.
4. Zwiększenie ilości miejsc pracy przede wszystkim w usługach, drobnym przemyśle, rekreacji, gospodarce żywnościowej.
5. Perspektywiczny rozwój oświaty tj.:
- W wychowaniu przedszkolnym, za obligatoryjne uznaje się funkcjonowanie przy wszystkich szkołach podstawowych, oddziałów przedszkolnych dla sześciolatków oraz przewiduje się potrzebę funkcjonowanie przedszkola w Dobrej, Mierzynie, Bezzeczu, Dołujach. Dopuszcza się wszelkie formy placówek opieki przedszkolnej (gminne, prywatne, rodzinne).
 - W szkolnictwie przewiduje się dalsze funkcjonowanie szkół podstawowych w Dobrej, Wołczkowie, Rzędzinach, Dołujach, Bezzeczu, Mierzynie,
 - W przypadku znacznego wzrostu liczby ludności wskazana jest również realizacja liceum ogólnokształcącego w Dobrej
6. Perspektywiczny rozwój służby zdrowia tj.:
- Utrzymanie istniejącego stanu zainwestowania (Ośrodek Zdrowia w Dobrej, Dołujach, Mierzynie) oraz w miarę wzrostu liczby ludności tworzenie nowych placówek opieki zdrowotnej.

Wyżej wskazane zasady rozwoju gminy, są częściowo zgodne z celami, które zostały określone w Lokalnym Programie Rewitalizacji Gminy Dobra na lata 2017 - 2023. Nie wszystkie cele wpisują się w działania, które będą przeprowadzone na terenach zdegradowanych, które zostaną poddane procesowi rewitalizacji.

Lokalny Program Rewitalizacji dla Gminy Dobra na lata 2017 – 2023

4. Program Ochrony Środowiska dla Gminy Dobra na lata 2013-2016 z perspektywą na lata 2017 – 2020 (aktualizacja)

Program Ochrony Środowiska dla Gminy Dobra stanowi narzędzie, prowadzące do poprawy stanu środowiska naturalnego na terenie gminy, a także do zapewnienia skutecznych mechanizmów chroniących środowisko przed dalszą degradacją.

Niniejszy program wskazuje na najważniejsze problemy ekologiczne na terenie gminy Dobra, tj.:

- ograniczenie niskiej emisji,
- niedostateczny stan dróg na terenie gminy,
- nieuporządkowana gospodarka ściekowa.

Program Ochrony Środowiska dla Gminy Dobra zawiera priorytety ekologiczne, cele i kierunki ochrony środowiska, które są zbieżne z celami i działaniami zaplanowanymi do realizacji na skutek wdrożenia Lokalnego Programu Rewitalizacji Gminy Dobra na lata 2017-2023:

✓ **Ochrona powietrza:**

- **Cel długoterminowy do roku 2020** - Kontynuacja działań związanych z poprawą jakości powietrza oraz ograniczanie zużycia energii oraz promocja wykorzystania odnawialnych źródeł,
 - **Cel krótkoterminowy do roku 2016** – Spełnienie standardów jakości powietrza poprzez ograniczenie emisji z procesów spalania paliw, ograniczenie niskiej emisji, zmniejszenie zapotrzebowania na energię:
 - **Przedsięwzięcie:** Budowa ścieżek rowerowych.
 - **Cel krótkoterminowy do roku 2016** - Poprawa jakości powietrza poprzez poprawienie warunków na drogach Gminy:
 - **Przedsięwzięcie:** Modernizacja układu drogowego w gminie.

Lokalny Program Rewitalizacji dla Gminy Dobra na lata 2017 – 2023

- **Cel krótkoterminowy do roku 2016** – Wzrost świadomości ekologicznej mieszkańców w zakresie ochrony powietrza:
 - **Przedsięwzięcie:** Promocja i wspieranie rozwoju odnawialnych źródeł energii oraz technologii zwiększających efektywne wykorzystanie energii i zmniejszających materiałochłonność gospodarki, Informowanie mieszkańców o stanie środowiska na terenie gminy, zmianach prawnych z dziedziny ochrony środowiska i działaniach podejmowanych na rzecz ochrony powietrza, Wspieranie działań edukacji szkolnej np.: prowadzenie działań z zakresu edukacji ekologicznej zakresie ochrony powietrza dla młodzieży na terenach cennych przyrodniczo.
- ✓ **Gospodarka Wodno-Ściekowa:**
 - **Cel długoterminowy do roku 2020** – Przywrócenie wysokiej jakości wód powierzchniowych oraz ochrona jakości wód podziemnych i racjonalizacja ich wykorzystania:
 - **Cel krótkoterminowy do roku 2016** – Rozbudowa i modernizacja sieci kanalizacyjnej i deszczowej:
 - **Przedsięwzięcie:** Budowa kanalizacji deszczowej, Budowa sieci wodociągowej.

5. Plan Gospodarki Niskoemisyjnej dla Gminy Dobra

Plan Gospodarki Niskoemisyjnej dla Gminy Dobra wyznacza główne cele i kierunki działań, na rzecz poprawy jakości powietrza, efektywności energetycznej, a także ograniczenia emisji zanieczyszczeń.

Plan określa następujące cele dla gminy Dobra w kontekście gospodarki niskoemisyjnej do roku 2020:

- ✓ redukcja emisji CO₂ na terenie gminy Dobra o 5,56% do roku 2020 r., w stosunku do roku bazowego 2013 r.,
- ✓ redukcja do 2020 r. zużycia energii finalnej o 2,18%, w stosunku do roku bazowego 2013 r.,

Lokalny Program Rewitalizacji dla Gminy Dobra na lata 2017 – 2023

- ✓ zwiększenie udziału wykorzystania energii pochodzącej ze źródeł odnawialnych na terenie gminy Dobra o 0,22% do roku 2020, w stosunku do roku bazowego 2013 r.,
- ✓ redukcja zanieczyszczeń do powietrza zgodnie z zapisami POP²⁹ dla strefy zachodniopomorskiej.

Cele strategiczne i szczegółowe Planu Gospodarki Niskoemisyjnej dla Gminy Dobra wykazują zgodność z działaniami zaplanowanymi do realizacji na skutek wdrożenia Lokalnego Programu Rewitalizacji Gminy Dobra na lata 2017-2023:

- ✓ **Cel Strategiczny nr 1** - Racjonalizacja wykorzystania źródeł energii oraz stymulowanie poprawy efektywności energetycznej na wszystkich etapach procesu zaopatrzenia w energię odbiorców z terenu gminy:
 - **Cele Szczegółowe:**
 - Przebudowa istniejących i budowa nowych systemów ciepłowniczych,
 - Likwidacja lub modernizacja (w kierunku wykorzystania proekologicznych nośników energii) źródeł „niskiej emisji” (indywidualnych węglowych systemów grzewczych, lokalnych kotłowni opalanych węglem),
 - Zmniejszenie zużycia energii cieplnej poprzez izolację cieplną budynków i stosowanie materiałów energooszczędnych.
- ✓ **Cel Strategiczny nr 2** - Redukcja zużycia energii finalnej, poprzez podniesienie efektywności energetycznej budynków:
 - Cele Szczegółowe:
 - Promocja i wdrażanie idei budownictwa energooszczędnego,
 - Montaż/instalacja efektywnego energetycznie oświetlenia.
- ✓ **Cel Strategiczny nr 3** - Rozwój zrównoważonego transportu w gminie:
 - Cele Szczegółowe:
 - Bieżąca modernizacja i budowa infrastruktury drogowej,
 - Budowa zintegrowanego systemu dróg rowerowych.

²⁹ Program Ochrony Powietrza.

Lokalny Program Rewitalizacji dla Gminy Dobra na lata 2017 – 2023

- ✓ **Cel Strategiczny nr 7** - Edukacja i promocja w obszarze ochrony środowiska:
 - Cel szczegółowy:
 - Przeprowadzenie kampanii edukacyjnych.

Podsumowując, wszystkie wyżej wskazane dokumenty strategiczne i planistyczne Gminy Dobra wykazują komplementarność z Lokalnym Programem Rewitalizacji Gminy Dobra na lata 2017 – 2023. Dokumenty te są ze sobą powiązane, ponieważ mają one na celu polepszenie warunków życia na terenie Gminy Dobra, doprowadzając w ten sposób do zmniejszenia problemów społecznych, gospodarczych, technicznych, środowiskowych, funkcjonalno - przestrzennych, które sprawiają, iż na wielu obszarach gminy występują zjawiska o negatywnym charakterze.

Szansą na zmniejszenie wyżej wskazanych problemów, jest realizacja przedsięwzięć, zaplanowanych w ramach realizacji Lokalnego Programu Rewitalizacji Gminy Dobra na lata 2017 – 2023, a także w ramach przedsięwzięć zaplanowanych do realizacji w pozostałych dokumentach strategicznych i planistycznych Gminy Dobra. Należy podjąć działania w zakresie m.in. przebudowy zdegradowanych obiektów, terenów i przestrzeni, po to aby nadać im nowe funkcje.

Kierunek zmian musi mieć charakter kompleksowy i zintegrowany wraz z innymi działaniami, które prowadzą do zwiększenia integracji społecznej i przyczyniają się do zmniejszenia ubóstwa oraz prowadzą do zwiększenia szans na zatrudnienie. Rewitalizacja jest możliwością dla rozwoju Gminy Dobra, wpłynie na procesy społeczne, a co więcej zapobiegnie zjawiskom kryzysowym, które wynikają z postępującego procesu degradacji na wszystkich pięciu płaszczyznach, tj. społecznej, gospodarczej, technicznej, środowiskowej, funkcjonalno-przestrzennej.

Lokalny Program Rewitalizacji dla Gminy Dobra na lata 2017 – 2023

7. Opis obszaru rewitalizacji i pogłębiona diagnoza obszaru rewitalizacji wraz ze skalą i charakterem potrzeb rewitalizacyjnych

Obszar rewitalizacji na terenie Gminy Dobra **obejmuje obszary zabudowane i zamieszkane sołectw, na których zdiagnozowano występujące w największym stopniu zjawiska kryzysowe**, jednocześnie będące miejscowościami popegeerowskimi:

1. **Stolec,**
2. **Rzędziny,**
3. **Buk,**
4. **Skarbimierzyce (Redlica),**
5. **Wąwelnica (Lubieszyn).**

Problemy poszczególnych sołectw, które zostały wskazane poniżej, znajdują odzwierciedlenie w pozostałych dokumentach strategicznych i planistycznych Gminy Dobra, które mają na celu doprowadzenie do ich zmniejszenia bądź też zlikwidowania. Opis celów strategicznych wyżej przytoczonych dokumentów znajduje się w podrozdziale szóstym Lokalnego Programu Rewitalizacji.

1. Stolec

Sołectwo Stolec o powierzchni 1267 ha zamieszkane jest przez 241 osób, w tym 112 kobiet i 129 mężczyzn. W sołectwie jest 16 dzieci w wieku 0-6 lat i 39 w wieku 7-18 lat. Najwięcej jest osób w wieku produkcyjnym - 160. 26 osób liczy więcej niż 65 lat.

W 2016 roku 14 osób ze Stolca zarejestrowanych było jako bezrobotni, z czego 4 osoby były długotrwale bezrobotne. 16 rodzin korzysta z zasiłków pomocy społecznej (50 osób). Jedna rodzina objęta była procedurą niebieskiej karty.

W 2016 r. odnotowano 5 przestępstw i 5 wykroczeń oraz 26 interwencji Straży Gminnej.

Na terenie sołectwa funkcjonują dwie organizacje pozarządowe.

W Stolcu jest najniższy w gminie wskaźnik pod względem osób prowadzących działalność gospodarczą, w 2016 r. to tylko 9 osób.

Lokalny Program Rewitalizacji dla Gminy Dobra na lata 2017 – 2023

14 budynków pokrytych jest azbestem, w sumie 2852,5 m³.

W Stolcu znajduje się 12 zabytków zarejestrowanych w Wojewódzkiej ewidencji zabytków, jest to najwyższy wskaźnik w całej gminie.

Jako obszar rewitalizacji uwzględniono jedynie tereny zabudowane i zamieszkane.

Stolec położony jest na uboczu, z dala od ruchliwych ulic i codziennego miejskiego zgiełku, w pobliżu jezior Stolsko i Świdwie. Nad jeziorem Stolsko istnieje zadbany, utrzymywany przez Gminę Dobra teren rekreacyjny, który w miesiącach letnich odwiedzany jest przez mieszkańców okolicznych wsi.

Zgodnie ze Studium Uwarunkowań i Kierunków Rozwoju Gminy Dobra, miejscowość Stolec znajduje się w rejonie „C”. Obszar ten poza funkcją rolniczą jest predysponowany do rozwoju funkcji turystycznej i rekreacyjnej, zarówno dla celów ponadgminnych, jak i dla intensywnie rozwijających się osiedli mieszkaniowych w pozostałej części gminy. W miejscowości Stolec przewidywany jest również rozwój funkcji mieszkaniowej jednorodzinnej o niskiej intensywności.

Stolec ze względu na walory krajobrazowe i położenie, może pełnić funkcję ośrodka obsługi ruchu turystycznego wraz z możliwością stworzenia miejsc noclegowych.



Zdjęcie 1. Wjazd do miejscowości Stolec

Lokalny Program Rewitalizacji dla Gminy Dobra na lata 2017 – 2023

W Stolcu znajduje się piękny, zbudowany w latach 1721-1727 w stylu barokowego klasycyzmu pałac. Rezydencja stolecka położona jest w parku, którego główna oś rozciąga się równoleżnikowo od wsi Bolków (w kierunku wschodnim). Brama wjazdowa do pałacu ma kute motywy roślinne z wplecionymi inicjałami ostatniego właściciela, a samo wejście zdobią dwa kamienne jelenie. Pałac jest obecnie własnością prywatną.

Zdewastowanym zabytkiem wsi jest XVIII-wieczny cmentarz z centralnie położonym pomnikiem nagrobnym jednego z właścicieli oraz kościołem pw. Św. Maksymiliana Marii Kolbe zbudowanym w latach 1731-1735 w miejscu starszego, prawdopodobnie XVI-wiecznego, który stał na miejscu jeszcze starszego obiektu.

Obiekty wpisane do ewidencji konserwatorskiej to: stajnia folwarczna, 3 obory folwarczne, kuźnia/warsztat folwarczny, budynek szkoły, w którym mieści się obecnie biblioteka, remiza, czworak folwarczny, ogrodzenie i brama zespołu pałacowo-parkowego oraz brama w murze przykościelnym.



Zdjęcie 2. Pałac w miejscowości Stolec

Lokalny Program Rewitalizacji dla Gminy Dobra na lata 2017 – 2023

Przez wieś przebiega rowerowy szlak turystyczny „Puszcza Wkrzańska”. Granicząca z miejscowością puszcza oraz zaliczony do obszarów Natura 2000 Rezerwat Świdwie przyciągają wielu pasjonatów przyrody.

W Stolcu znajduje się klub, w którym odbywają się imprezy kulturalne. Działają dwa stowarzyszenia.

Stolec jest w pełni zelektryfikowany oraz objęty gazyfikacją przewodową.

Problemy wskazane przez mieszkańców sołectwa:

W wyniku wdrożonego procesu partycypacji społecznej mieszkańcy sołectwa Stolec wskazali, iż największymi problemami na ich terenie są:

- zły stan dróg w gminie,
- problem z ciśnieniem wody (jest ono zbyt niskie), oraz brak wystarczającego pokrycia siecią wodociągową na terenie miejscowości Stolec,
- zaniedbane budynki na terenie miejscowości, a także duża ilość pustostanów po byłych PGR-ach, które są w złym stanie technicznym,
- zły stan techniczny obiektów zabytkowych, przez który niniejsze obiekty są wyłączone z użytku,
- braku sklepu spożywczego,
- braku utwardzonej ścieżkirowerowej,
- nie w pełni zagospodarowany plac zabaw, który wymaga doinwestowania,
- braku podłączenia studni głębinowej do sieci,
- braku infrastruktury wokół jeziora.

Lokalny Program Rewitalizacji dla Gminy Dobra na lata 2017 – 2023



Zdjęcie 3. Miejscowość Stolec



Zdjęcie 4. Teren rekreacyjny nad Jeziorem Stolsko

Lokalny Program Rewitalizacji dla Gminy Dobra na lata 2017 – 2023



Zdjęcie 5. Stan techniczny drogi na odcinku Buk – Stolec



Zdjęcie 6. Zabudowa po byłych PGR-ach na terenie miejscowości Stolec

Lokalny Program Rewitalizacji dla Gminy Dobra na lata 2017 – 2023

Z analizy wyżej przytoczonych problemów wynika, iż na terenie sołectwa występują problemy związane ze sferą techniczną, środowiskową, funkcjonalno-przestrzenną, społeczną oraz gospodarczą.

Negatywne zjawiska w sferze technicznej w rozumieniu zapisów ustawy o rewitalizacji dotyczą m.in. poziomu degradacji technicznej obiektów budowlanych, a także braku rozwiązań technicznych umożliwiających efektywne korzystanie z obiektów budowlanych, w zakresie energooszczędności i ochrony środowiska. Z przeprowadzonych obserwacji wynika, iż na terenie sołectwa znajdują się budynki po byłych PGR-ach, które nie są wykorzystane. Ich ponowne zaadaptowanie na potrzeby prowadzenia działalności gospodarczej stanowi szansę na rozwój regionu i zapewnienie miejsc pracy dla mieszkańców sołectwa.

Czynnikami mającymi znaczący wpływ na rozwój miejscowości Stolec są przede wszystkim uwarunkowania geograficzne oraz walory krajobrazowe.

Zgodnie z Planem Odnowy Miejscowości, planowanymi kierunkami odnowy będą m.in.:

- uwypuklenie walorów krajobrazowych i historycznych miejscowości,
- rozwój i poprawa lokalnej infrastruktury technicznej, turystycznej,
- poprawa jakości i zwiększenie dostępności usług publicznych dla mieszkańców,
- poprawa estetyki miejscowości,
- rozwijanie działalności kulturalnej i rekreacyjno-sportowej.
- podejmowanie działań promocyjnych, mających na celu przyciągnięcie turystów oraz inwestorów.

Na terenie sołectwa znajduje się zabytkowy Pałac. W chwili obecnej obiekt ten ze względu na jego stan techniczny nie jest użytkowany. Ma on wyjątkowe znaczenie dla tożsamości lokalnej. Przeprowadzenie działań prowadzących do ponownego wykorzystania budynku pałacu oraz zagospodarowania terenu wokół niego stanowi szansę na wykorzystanie endogenicznego potencjału miejsca, a także na rozwój sołectwa pod kątem turystyki.

Lokalny Program Rewitalizacji dla Gminy Dobra na lata 2017 – 2023

Co więcej zaadaptowanie pałacu pozwoli na wypromowanie zarówno sołectwa jak i całej gminy, jako obszar atrakcyjny turystycznie. Dodatkowo adaptacja pałacu pozwoli na utworzenie nowych miejsc pracy, jest to inwestycja, która służy rozwojowi sektora okołoturystycznego.

Na terenie sołectwa występują tereny zieleni, jednakże nie mają one charakteru urządzonego, np. teren wokół kościoła na terenie Stolca. Tereny zieleni zagospodarowane w odpowiedni sposób podnoszą atrakcyjność krajobrazu. Podczas spotkań mieszkańcy wykazywali inicjatywę uporządkowania terenów zielonych na terenie sołectwa, co może potencjalnie wpłynąć na rozwiązanie problemów społecznych, poprzez zaangażowanie lokalnej społeczności w sprawy lokalne, a także przyczynić się do integracji we współdziałaniu na rzecz obszaru rewitalizacji.

Ważny aspekt stanowi także podniesienie świadomości ekologicznej mieszkańców. Potrzebne są inicjatywy edukacyjne dla mieszkańców obszaru rewitalizacji w zakresie świadomości, postaw oraz zachowań ekologicznych, które przyczyniają się do ochrony środowiska naturalnego. W ramach niniejszego Programu Rewitalizacji planowane są spotkania edukacyjne, na temat wykorzystania odnawialnych źródeł energii w celu ochrony środowiska. Pozwolą one na zwiększenie świadomości ekologicznej mieszkańców sołectwa, przyczyniając się tym samym do zmniejszenia problemów natury środowiskowej na terenie sołectwa.

Lokalny Program Rewitalizacji dla Gminy Dobra na lata 2017 – 2023



Mapa 4 Obszar rewitalizacji na terenie miejscowości Stolec

Lokalny Program Rewitalizacji dla Gminy Dobra na lata 2017 – 2023

2. Rzędziny

Sołectwo Rzędziny o powierzchni 906 ha zamieszkałe jest przez 228 osób, w tym 106 kobiet i 122 mężczyzn. W sołectwie jest 11 dzieci w wieku 0-6 lat i 26 w wieku 7-18 lat. Najwięcej jest osób w wieku produkcyjnym – 179. 18 osób liczy więcej niż 65 lat.

W 2016 roku 19 osób z Rzędzin zarejestrowanych było jako bezrobotni, z czego 9 osób długotrwale bezrobotnych. 17 rodzin korzysta z zasiłków pomocy społecznej (25 osób). Dwie rodziny objęte były procedurą niebieskiej karty.

W 2016 r. odnotowano 1 przestępstwo i 1 wykroczenie oraz 26 interwencji Strazy Gminnej.

Na terenie sołectwa funkcjonują dwie organizacje pozarządowe.

W 2016 r. 24 osoby prowadziły działalność gospodarczą.

15 budynków pokrytych jest azbestem, w sumie 4430 m³.

W Rzędzinach znajduje się 1 zabytek zarejestrowany w Wojewódzkiej ewidencji zabytków.

Pierwsza wzmianka o wsi Rzędziny pochodzi z roku 1284. Od średniowiecza po XVII wiek, historia miejscowości związana była z dziejami wsi Buk i rodem von Ramin, a następnie z rodami Lepel, Donnersmark i Arnim. Od XVIII wieku siedziba dworska w Rzędzinach była ważnym dla sztuki miejscem, w którym gromadzono dzieła sztuki, a także tworzono i wydawano dzieła literackie. W chwili obecnej na terenie wsi znajdują się zabytkowe zabudowania pałacowe, które w dużej mierze zostały zniszczone w czasie II wojny światowej.

Z zespołu dworskiego pozostała piętrowa oficyna z II połowy XIX wieku, kamienno-ceglana stodoła i obora z 1857 r., częściowo zrujnowana gorzelnia z XIX wieku, dzwon przy kaplicy z 1918 roku a także park z wiekowymi okazami drzew, mocno zaniedbany, wpisany do rejestru zabytków. W ewidencji konserwatorskiej znajduje się dom rządcy i robotników folwarcznych oraz stajnia folwarczna.

We wsi funkcjonowało Państwowe Gospodarstwo Rolne. Wokół miejscowości rozpościerają się pola uprawne.

Lokalny Program Rewitalizacji dla Gminy Dobra na lata 2017 – 2023

Obecnie we wsi znajduje się Publiczna Szkoła Podstawowa, Punkt Przedszkolny w budynku szkoły, kaplica oraz sklep spożywczy.

Rzędziny mają rolniczy charakter, choć trudno jednoznacznie stwierdzić, że większość mieszkańców utrzymuje się z pracy w rolnictwie.

Na terenie sołectwa działają dwie organizacje pozarządowe, aktywni mieszkańcy skupiają się w Radzie Soleckiej, Radzie Parafialnej oraz Radzie Rodziców przy PSP.

Zgodnie ze Studium Uwarunkowań i Kierunków Rozwoju Gminy Dobra, miejscowość Rzędziny znajduje się w rejonie „C”. Obszar ten poza funkcją rolniczą jest predysponowany do rozwoju funkcji turystycznej i rekreacyjnej, zarówno dla celów ponadgminnych, jak i dla intensywnie rozwijających się osiedli mieszkaniowych w pozostałej części gminy. W miejscowości Rzędziny przewidywany jest również rozwój funkcji mieszkaniowej jednorodzinnej o niskiej intensywności.

Zgodnie z Planem Odnowy Miejscowości, planowanymi kierunkami odnowy będą m.in.:

- uwypuklenie walorów krajobrazowych i historycznych miejscowości,
- rozwój oraz poprawa lokalnej infrastruktury technicznej, turystycznej.
- poprawa jakości i zwiększenie dostępności usług publicznych dla mieszkańców,
- poprawa estetyki miejscowości,
- rozwijanie działalności kulturalnej i rekreacyjno-sportowej.
- podejmowanie działań promocyjnych, mających na celu przyciągnięcie turystów oraz inwestorów

Rzędziny ze względu na walory krajobrazowe i położenie, mogą pełnić funkcję ośrodka obsługi ruchu turystycznego wraz z możliwością stworzenia miejsc noclegowych.

Lokalny Program Rewitalizacji dla Gminy Dobra na lata 2017 – 2023

Problemy wskazane przez mieszkańców sołectwa:

W procesie konsultacji społecznych mieszkańcy sołectwa Rzędziny stwierdzili zły stan techniczny dróg oraz oznakowania (brak znaku informującego o położeniu miejscowości). Droga na odcinku Rzędziny-Buk jest zbyt wąska (auta muszą zjechać na pobocze, aby się wyminąć). Połączenia autobusowe występują zbyt rzadko.

Autobus do Dobrej jest mniej więcej, co 3 godziny. W Dobrej jest punkt przesiadkowy do autobusów ZDITM, które nie są ze sobą zsynchronizowane, co jest efektem braku dostępności do infrastruktury zdrowotnej (lekarz, apteka) w okolicy. W tej miejscowości problem azbestu występuje na około 20% zabudowy mieszkalnej. Dodatkowo w miejscowości występują również pustostany po PGR-ach, na których również jest azbest.

Mieszkańcy wskazali również, iż na terenie miejscowości znajduje się boisko sportowe, które pomimo dobrego wyposażenia nie posiada odpowiednio zagospodarowanego terenu, który znajduje się dookoła boiska.



Zdjęcie 7. Wjazd do miejscowości Rzędziny

Lokalny Program Rewitalizacji dla Gminy Dobra na lata 2017 – 2023



Zdjęcie 8. Filia Gminnego Centrum Kultury i Bibliotek w miejscowości Rzędziny



Zdjęcie 9. *Teren sportowo-rekreacyjny na terenie miejscowości Rzędziny.
Mieszkańcy wskazują na problem braku zagospodarowania terenu wokół boiska*

Lokalny Program Rewitalizacji dla Gminy Dobra na lata 2017 – 2023



Zdjęcie 10. Budynek po byłym PGR na terenie miejscowości Rzędziny



Zdjęcie 11. Stan techniczny drogi na odcinku Buk - Rzędziny. Mieszkańcy wskazują na problem szerokości i stanu technicznego jezdni

Lokalny Program Rewitalizacji dla Gminy Dobra na lata 2017 – 2023

Na terenie sołectwa zdiagnozowano problemy związane ze sferami: techniczną, środowiskową, przestrzenno-funkcjonalną, społeczną oraz gospodarczą.

Problemy związane ze sferą środowiskową dotyczą m.in. budynków pokrytych azbestem, który stanowi niebezpieczeństwo dla użytkowników tych obiektów. Sposobem na rozwiązanie tego problemu jest kontynuacja działań gminy, dotyczących likwidacji pokrycia azbestowego.

Na terenie sołectwa znajduje się wiele budynków po byłych PGR-ach, które w chwili obecnej niszczeją. Brak podjęcia działań, które prowadziłyby do remontu bądź modernizacji tych obiektów może w przyszłości skutkować zawaleniem się tych obiektów prowadząc tym samym do powstania katastrofy budowlanej. Koniecznym działaniem jest doprowadzenie obiektów do stanu, który nie zagraża bezpieczeństwu osób przebywających w ich pobliżu. Co więcej zaadaptowanie wyżej wskazanych obiektów np. przez przedsiębiorców może przyczynić się do rozwiązania problemów zarówno w sferze gospodarczej jak i społecznej. Adaptacja budynków na potrzeby prowadzenia działalności gospodarczej pozwoli na utworzenie nowych miejsc pracy zmniejszając tym samym problem bezrobocia na terenie sołectwa.

Na terenie miejscowości znajduje się boisko sportowe, które pomimo dobrego wyposażenia nie posiada odpowiednio zagospodarowanego terenu, który znajduje się dookoła boiska. Mieszkańcy podczas spotkań wskazywali na potrzebę zagospodarowania terenu wokół boiska tak, aby w słoneczne dni było możliwe korzystanie z dostępnej infrastruktury. Zagospodarowanie terenu wokół boiska może przyczynić się do rozwiązania problemów w sferze społecznej, ponieważ dzięki odpowiedniemu zagospodarowaniu terenu możliwa będzie integracja społeczności lokalnej poprzez różnego rodzaju festyny, pikniki lub inny sposób spędzania czasu na świeżym powietrzu.

Na terenie sołectwa zwrócono również uwagę na niską funkcjonalność układów komunikacyjnych z uwzględnieniem preferencji dla ruchu pieszego oraz ruchu rowerowego.

Lokalny Program Rewitalizacji dla Gminy Dobra na lata 2017 – 2023

Należy podjąć działania dotyczące przebudowy i remontu ulic na terenie sołectwa, budowy ścieżek rowerowych i pieszych, a także chodników i oświetlenia, dzięki czemu sołectwo będzie stanowiło atrakcyjne oraz bezpieczne miejsce, w którym możliwy będzie rozwój aktywności i integracji społecznej oraz wypoczynku i rekreacji mieszkańców.

Poprawa jakości ciągów komunikacyjnych, tj. nawierzchni dróg przyczyni się do bezpieczeństwa osób z nich korzystających, a w dłuższej perspektywie do zoptymalizowania połączeń komunikacji miejskiej, która będzie mogła funkcjonować w szybszy i sprawniejszy sposób (w chwili obecnej stan techniczny dróg na terenie sołectwa nie pozwala na to, aby komunikacja funkcjonowała w sposób bardziej funkcjonalny i efektywny). Nowa infrastruktura drogowa przyczyni się do poprawy estetyki sołectwa.

Ważnym wnioskiem mieszkańców oraz Parafii było wsparcie prac remontowych kaplicy w Rzędzinach, która stanowi ważne miejsce dla integracji mieszkańców sołectwa. Kaplica wymaga remontu, w szczególności elewacji, dachu oraz instalacji.

Lokalny Program Rewitalizacji dla Gminy Dobra na lata 2017 – 2023

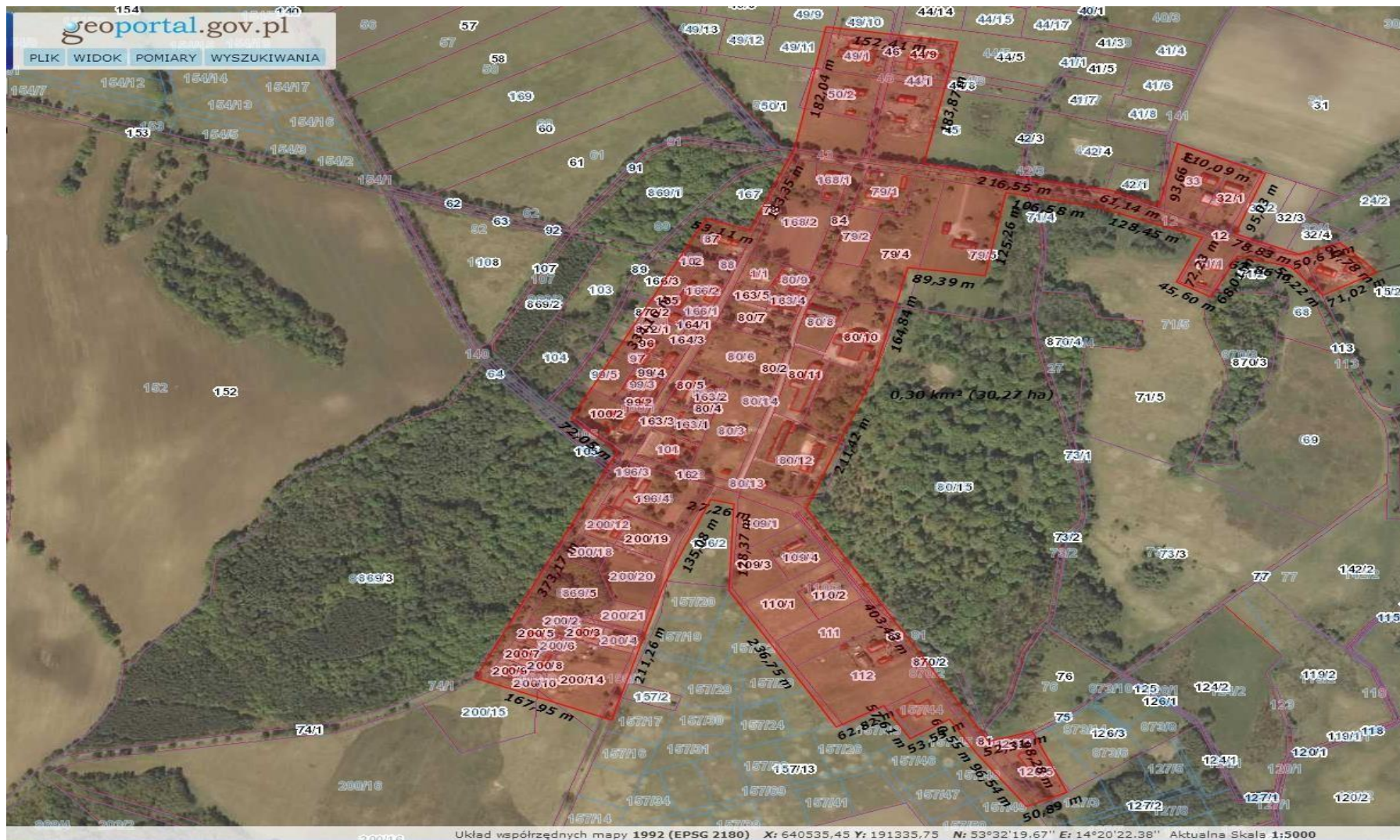

Mapa 5. Obszar rewitalizacji na terenie miejscowości Rzędziny

Lokalny Program Rewitalizacji dla Gminy Dobra na lata 2017 – 2023

3. Buk

Sołectwo Buk o powierzchni 719 ha zamieszkane jest przez 295 osób, w tym 139 kobiet i 156 mężczyzn. W sołectwie jest 18 dzieci w wieku 0-6 lat i 46 w wieku 7-18 lat. Najwięcej jest osób w wieku produkcyjnym – 200. 34 osób liczy więcej niż 65 lat.

W 2016 roku siedmiu mieszkańców Buku zarejestrowanych było jako bezrobotni, z czego 6 to osoby długotrwale bezrobotne. 18 rodzin korzysta z zasiłków pomocy społecznej (64 os.). Jedna rodzina objęta była procedurą niebieskiej karty.

W 2016 r. odnotowano 2 przestępstwa i 7 wykroczeń oraz 51 interwencji Straży Gminnej.

Na terenie sołectwa funkcjonowała jedna organizacja pozarządowa.

W 2016 r. 29 osób prowadziło zarejestrowaną działalność gospodarczą.

10 budynków pokrytych jest azbestem, w sumie 7725 m³.

W Buku znajdują się 2 zabytki zarejestrowane w Wojewódzkiej ewidencji zabytków.

Jako obszar rewitalizacji uwzględniono jedynie tereny zabudowane i zamieszkane.

Buk jest niewielką miejscowością oddaloną ok. 3 km na północny-zachód od siedziby gminy - Dobrej. W centrum wsi krzyżują się drogi powiatowe, prowadzące do miejscowości Łęgi i Stolec. Przez teren miejscowości przebiega oddalona od zabudowań, przepięknie usytuowana ścieżka rowerowa, z której chętnie korzystają mieszkańcy gminy i turyści.

W pobliżu Buku usytuowane jest byłe piesze i rowerowe przejście graniczne małego ruchu granicznego do Niemiec: Buk - Blankensee. Tradycją stały się rajdy rowerowe pookolicznych terenach, w których wspólnie uczestniczą rowerzyści z Polski i Niemiec.

Lokalny Program Rewitalizacji dla Gminy Dobra na lata 2017 – 2023



Zdjęcie 12. Zabytkowy kościół na terenie miejscowości Buk



Zdjęcie 13. Stan techniczny niektórych budynków na terenie miejscowości Buk

Lokalny Program Rewitalizacji dla Gminy Dobra na lata 2017 – 2023



Zdjęcie 14. Centrum miejscowości Buk



Zdjęcie 15. Droga prowadząca do miejscowości Rzędziny

Lokalny Program Rewitalizacji dla Gminy Dobra na lata 2017 – 2023

Zidentyfikowano na terenie obszaru sołectwa budynki zdegradowane, które znajdują się w zasobach gminy, innych podmiotów, a także będących własnością osób prywatnych (o charakterze mieszkaniowym i służących prowadzeniu działalności gospodarczych), które wymagają przeprowadzenia działań związanych z ich odbudową, przebudową, rozbudową bądź remontem, a także uregulowaniem stanu prawnego, po to, aby przywrócić bądź nadać im inne funkcje społeczne.

Na terenie sołectwa zdiagnozowano konieczność podjęcia działań mających na celu zmniejszenie wysokiego poziomu zanieczyszczenia powietrza w zakresie przedsięwzięć pozwalających na zastąpienie starych i nisko sprawnych urządzeń grzewczych bardziej proekologicznymi rozwiązaniami, które dostarczają ciepło. Należy podjąć działania, dzięki którym mieszkańcy sołectwa będą mogli zastąpić stare urządzenia grzewcze negatywnie oddziałujące na środowisko, urządzeniami proekologicznymi.

Na terenie sołectwa zwrócono również uwagę na niską funkcjonalność układów komunikacyjnych z uwzględnieniem preferencji dla ruchu pieszego oraz ruchu rowerowego.

Należy podjąć działania dotyczące przebudowy i remontu ulic na terenie sołectwa, budowy ścieżek rowerowych i pieszych, a także chodników i oświetlenia, dzięki czemu sołectwo będzie stanowiło atrakcyjne oraz bezpieczne miejsce, w którym możliwy będzie rozwój aktywności i integracji społecznej oraz wypoczynku i rekreacji mieszkańców. W ramach niniejszego programu rewitalizacji przewidziano działania zwiększające funkcjonalność układów komunikacyjnych w postaci m.in. budowy chodników na terenie miejscowości.

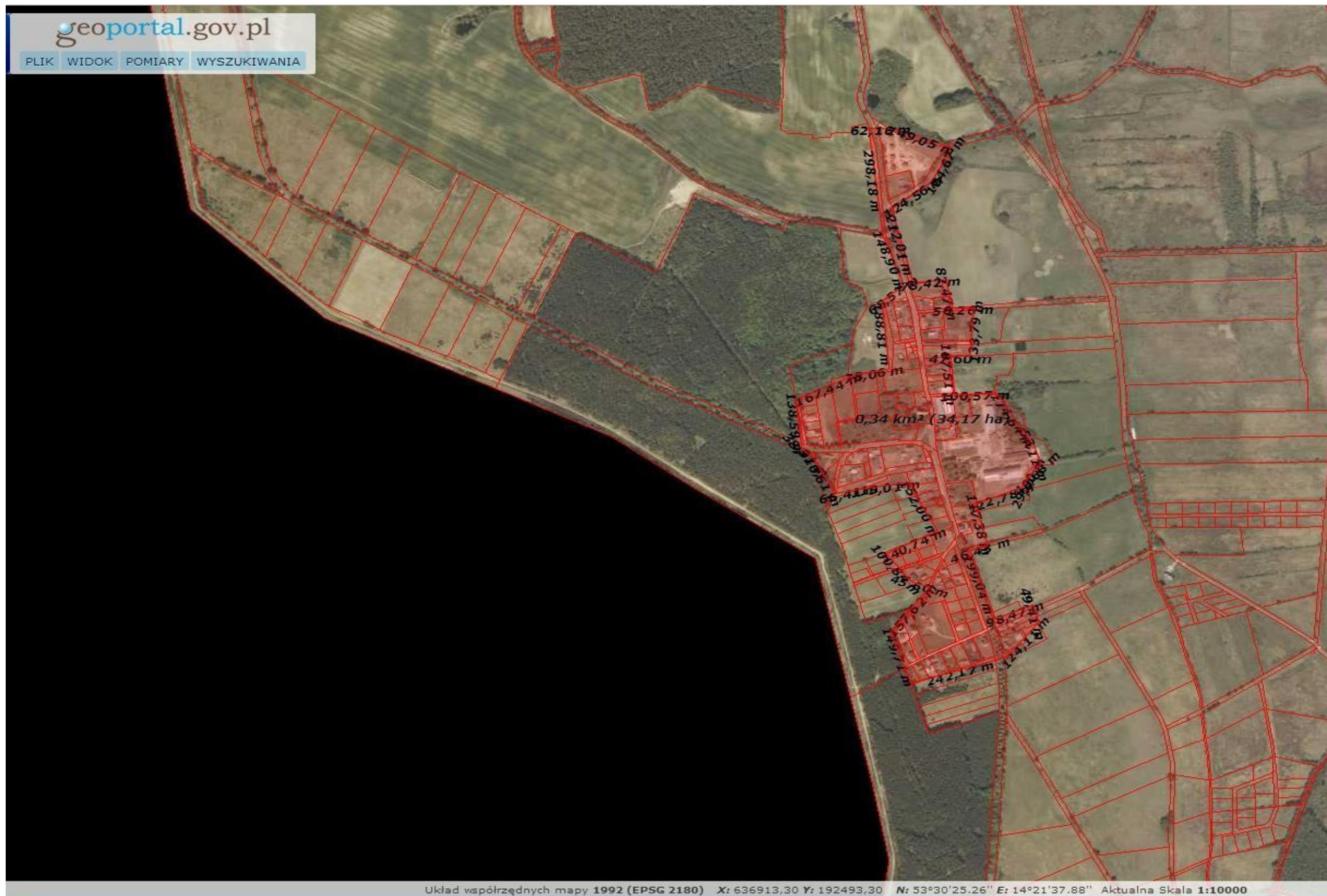

Mapa 6. Obszar rewitalizacji na terenie miejscowości Buk

Lokalny Program Rewitalizacji dla Gminy Dobra na lata 2017 – 2023

4. Skarbimierzyce (Redlica)

W skład sołectwa wchodzi 2 miejscowości Skarbimierzyce i Redlica.

Sołectwo Skarbimierzyce o powierzchni 735 ha zamieszkałe jest przez 547 osób, w tym 284 kobiet i 263 mężczyzn. W Skarbimierzycach mieszka 395 osób, natomiast w Redlicy 152 osoby. W sołectwie jest 35 dzieci w wieku 0-6 lat i 110 w wieku 7-18 lat. Najwięcej jest osób w wieku produkcyjnym – 409. 46 osób liczy więcej niż 65 lat.

W 2016 roku 28 mieszkańców sołectwa zarejestrowanych było jako bezrobotni, z czego 11 to osoby długotrwale bezrobotne. 24 rodziny korzystały z zasiłków pomocy społecznej (79 os.). Cztery rodziny objęte były procedurą niebieskiej karty.

W 2016 r. odnotowano 7 przestępstw i 6 wykroczeń oraz 63 interwencje Straży Gminnej.

Na terenie sołectwa niefunkcjonowała żadna organizacja pozarządowa.

W 2016 r. 44 osób prowadziło zarejestrowaną działalność gospodarczą.

8 budynków pokrytych jest azbestem, w sumie 2004 m³.

W Skarbimierzycach znajduje się 9 zabytków zarejestrowanych w Wojewódzkiej Ewidencji Zabytków.

Jako obszar rewitalizacji uwzględniono jedynie tereny zabudowane i zamieszkałe, stąd do obszaru nie zalicza się drogi gminnej, która łączy obie miejscowości. Ponadto obie miejscowości są ze sobą powiązane administracyjnie, ze względu na fakt, iż od lat obie miejscowości posiadają jednego wspólnego Sołtysa, a także historycznie, ponieważ od lat mieszkańcy obu miejscowości wspólnie funkcjonują.

Skarbimierzyce są jedną z najstarszych wsi w okolicy Szczecina – pierwsza wzmianka o miejscowości jest datowana na rok 1243. Skarbimierzyce leżą wzdłuż drogi krajowej nr 10, prowadzącej ze Szczecina w stronę granicy z Niemcami. Ze względu na doskonałe połączenie drogowe z miastem Szczecin, duże firmy swoje hale produkcyjne i magazynowe postanowiły ulokować właśnie w Skarbimierzycach.

Lokalny Program Rewitalizacji dla Gminy Dobra na lata 2017 – 2023

W położonej z dala od miejskiego zgiełku Redlicy w ostatnich latach widoczny jest znaczny rozwój budownictwa mieszkaniowego. Wielką atrakcją Skarbimierzyc jest pięknie odrestaurowany Folwark Skarbimierz, który przyciąga gości z Polski i Niemiec. We wchodzącej w skład sołectwa Skarbimierzyc miejscowości Redlica znajduje się oczyszczalnia ścieków obsługująca teren Gminy Dobra.

Koszt rozpoczętej w 2011 roku rozbudowy oczyszczalni i przystosowania jej do stale zwiększającej się liczby mieszkańców wyniesie ponad 15 mln zł - jest to jedna z największych inwestycji w Gminie Dobra w ostatnich latach.

W roku 2012, położona nieco na uboczu Redlica, dzięki przebudowanej drodze gminnej, uzyskała doskonałe połączenie drogowe z Bezrzeczem i Szczecinem.

Zgodnie ze Studium Uwarunkowań i Kierunków Rozwoju Gminy Dobra, miejscowość Skarbimierzyc znajduje się w rejonie „A”. Jest to rejon intensywnego rozwoju budownictwa mieszkaniowego jednorodzinnego, z wydzieloną strefą intensywnej działalności gospodarczej, wokół miejscowości Skarbimierzyc i projektowanego węzła drogowego, przy istniejącej drodze krajowej nr 10. Redlica znajduje się w rejonie „B -A” - lokalizacji ogólnodostępnych terenów rekreacji, wypoczynku, sportu, zieleni izolacyjnej oraz usług towarzyszących i uzupełniających.

W Skarbimierzycach widoczny jest zanik funkcji rolniczej na rzecz produkcyjno-usługowej.

Na terenie sołectwa infrastruktura społeczna jest słabo rozwinięta. Nie ma szkoły, ośrodka zdrowia. W ostatnich latach powstał klub z zapleczem, który znajduje się przy zdewastowanym boisku, na którym odbywają się treningi m.in. baseballa.

Istotnym problemem jest stan techniczny budynków pepeerowskich oraz brak bieżącej wody w jednym z budynków. Mieszkańcy korzystają ze studni zbudowanej przez Urząd Gminy.

W sołectwie nie ma zarejestrowanych organizacji pozarządowych. Działa Rada Sołecka oraz Ludowy Zespół Sportowy.

Zgodnie z Planem Odnowy Miejscowości, planowanymi kierunkami odnowy będą m.in.:

- uwypuklenie walorów historycznych miejscowości,

Lokalny Program Rewitalizacji dla Gminy Dobra na lata 2017 – 2023

- rozwój i poprawa lokalnej infrastruktury technicznej.
- poprawa jakości i zwiększenie dostępności usług publicznych dla mieszkańców,
- poprawa estetyki miejscowości,
- rozwijanie działalności kulturalnej i rekreacyjno-sportowej.
- podejmowanie działań promocyjnych, mających na celu przyciągnięcie inwestorów.

Problemy wskazane przez mieszkańców sołectwa:

Spotkanie z mieszkańcami sołectwa pozwoliło szczególnie zwrócić uwagę na problemy związane z brakiem integracji wśród lokalnej społeczności, trudności w połączeniu autobusowym z miastem Szczecin, na zły stan dróg oraz chodników. Kolejnym z problemów, który znacznie utrudnia życie mieszkańcom to brak odpowiedniego ciśnienia wody oraz brak podłączenia niektórych mieszkań do wodociągu.

Zauważono również, iż na terenie całego sołectwa można spotkać się z występowaniem nielegalnych wysypisk śmieci, co jest niekorzystnym aspektem wpływającym głównie na jakość życia mieszkańców, a także na stan środowiska, które narażone jest tym samym na zanieczyszczenie i degradację. W związku z powyższym zauważa się potrzebę przeprowadzania działań edukacyjnych, służących ochronie środowiska, a także podniesieniu świadomości ekologicznej mieszkańców, w celu zaprzestania dalszej degradacji środowiska naturalnego.

Na terenie sołectwa należy podjąć działania służące zwiększeniu funkcjonalności układów komunikacyjnych, w szczególności ruchu pieszego oraz rowerowego, dzięki czemu staną się one bezpieczne dla ich użytkowników, a także pomogą rozwiązać problem związany z nieprzystosowaniem infrastruktury do potrzeb osób niepełnosprawnych.

Lokalny Program Rewitalizacji dla Gminy Dobra na lata 2017 – 2023

Zauważono również problem braku integracji wśród lokalnej społeczności. Szansą na rozwiązanie tego problemu jest budowanie wspólnoty aktywnych mieszkańców wokół dobra wspólnego, zachęcanie do działania poprzez różne formy aktywności społeczne takie jak np. wydarzenia kulturalne, imprezy wzmacniające więzi społeczne, we współpracy z podmiotami bądź instytucjami działającymi na obszarze rewitalizacji.



Zdjęcie 16 Miejscowość Skarbimierzyce

Lokalny Program Rewitalizacji dla Gminy Dobra na lata 2017 – 2023



Zdjęcie 17. Miejscowość Skarbimierzyce

Lokalny Program Rewitalizacji dla Gminy Dobra na lata 2017 – 2023



Mapa 7 Obszar rewitalizacji na terenie miejscowości Skarbimierzyce

Lokalny Program Rewitalizacji dla Gminy Dobra na lata 2017 – 2023

5. Wąwelnica (Lubieszyn)

W skład sołectwa wchodzi miejscowości Wąwelnica oraz Lubieszyn. Sołectwo o powierzchni 356 ha zamieszkane jest przez 259 osób, w tym 139 kobiet i 156 mężczyzn. W sołectwie jest 15 dzieci w wieku 0-6 lat i 44 w wieku 7-18 lat. Najwięcej jest osób w wieku produkcyjnym – 190. 34 osób liczy więcej niż 65 lat.

W 2016 roku 16 mieszkańców sołectwa zarejestrowanych było jako bezrobotni, z czego 10 to osoby długotrwale bezrobotne. 3 rodziny korzystały z zasiłków pomocy społecznej (10 os.).

W 2016 r. odnotowano 12 przestępstw i 61 wykroczeń oraz 71 interwencji Straży Gminnej.

Na terenie sołectwa nie funkcjonowała żadna organizacja pozarządowa.

W 2016 r. 67 osób prowadziło zarejestrowaną działalność gospodarczą.

7 budynków pokrytych jest azbestem, w sumie 1574 m³.

W Wąwelnicy znajdują się 3 zabytki zarejestrowane w Wojewódzkiej ewidencji zabytków.

Jako obszar rewitalizacji uwzględniono jedynie tereny zabudowane i zamieszkane, stąd do obszaru nie zalicza się drogi krajowej, która łączy obie miejscowości.

Pierwsza historyczna wzmianka o tej niewielkiej, położonej obecnie poza głównymi trasami komunikacyjnymi miejscowości pojawiła się w roku 1261. Wąwelnica została wtedy подарowana przez księcia Barnima I na uposażenie kolegiaty św. Piotra i Pawła w Szczecinie. W czasie wojny trzydziestoletniej (1618-1648) Wąwelnica, jak większość podszczecińskich miejscowości została spalona - ocalał jedynie kościół.

O średniowiecznej metryce wsi w dalszym ciągu świadczy doskonale zachowany historyczny plan miejscowości – regularna owalnica o osi podłużnej północ-południe. Wieś od dłuższego czasu, podobnie jak inne miejscowości Gminy Dobra, zwiększa swoją liczbę mieszkańców. Co ciekawe, wciąż jednak zamieszkuje ją znacznie mniej osób niż przed II wojną światową.

Lokalny Program Rewitalizacji dla Gminy Dobra na lata 2017 – 2023

W 1933 roku w Wąwelnicy mieszkało 333 mieszkańców – pod koniec roku 2016 liczba mieszkańców wynosiła 164 osoby. W centrum miejscowości usytuowana jest firma Skraw-Met prowadząca intensywną działalność produkcyjną.

W Wąwelnicy znajduje się kamiennie-ceglany kościół z początków XIII wieku i liczne zabudowania mieszkalne i gospodarcze z XIX i XX wieku.

We wsi znajduje się świetlica wiejska. Działa Rada Sołecka. Na terenie miejscowości nie ma szkoły, przedszkola ani ośrodka zdrowia.

W skład sołectwa Wąwelnica wchodzi również położona wzdłuż drogi krajowej nr 10, wieś Lubieszyn, zamieszkiwana przez 95 osób. W miejscowości, w latach 1972-2007 funkcjonowało polsko - niemieckie drogowe przejście graniczne Lubieszyn-Linken. Obecnie gości z Niemiec przyciągają do Lubieszyna istniejące tam liczne targowiska, punkty usługowe, bary, warsztaty samochodowe i stacje benzynowe.

Drogowe przejście graniczne Lubieszyn - Linken, w związku z wejściem Polski do Strefy Schengen przestało istnieć. W miejscu dawnych kontroli granicznych powstała nowa droga. W miejscu skrzyżowania drogi krajowej nr 10 z drogą powiatową Buk – Lubieszyn powstało natomiast wygodne rondo.

Zgodnie ze Studium Uwarunkowań i Kierunków Rozwoju Gminy Dobra, sołectwo Wąwelnica znajduje się w rejonie „B”. Jest to rejon rozwoju budownictwa mieszkaniowego jednorodzinnego, z wydzieloną strefą intensywnej działalności gospodarczej, szczególnie w miejscowości Lubieszyn. Wąwelnica ze względu na walory krajobrazowe i położenie, może pełnić funkcję ośrodka obsługi ruchu turystycznego wraz z możliwością stworzenia miejsc noclegowych.

Zgodnie z Planem Odnowy Miejscowości, planowanymi kierunkami odnowy będą m.in.:

- uwypuklenie walorów krajobrazowych i historycznych miejscowości,
- rozwój i poprawa lokalnej infrastruktury technicznej.
- poprawa jakości i zwiększenie dostępności usług publicznych dla mieszkańców,

Lokalny Program Rewitalizacji dla Gminy Dobra na lata 2017 – 2023

- poprawa estetyki miejscowości,
- rozwijanie działalności kulturalnej i rekreacyjno-sportowej.
- podejmowanie działań promocyjnych, mających na celu przyciągnięcie inwestorów.

Problemy wskazane przez mieszkańców sołectwa:

Głównym problemem na obszarze sołectwa Wąwelnica jest obecność fabryki Skraw-Met oraz uporczywy zapach „lakieru” i hałas, co niekorzystnie wpływa na jakość życia mieszkańców.

Zgodnie stwierdzono że stan dróg w miejscowości jest słaby co zmniejsza szanse jej rozwoju. Zagrożenia płynące z przejeżdżających przez miejscowość TIR-ów przyczyniają się do dużego niebezpieczeństwa na tym terenie.

Kolejnym bardzo ważnym problemem jest występowanie azbestu na niektórych budynkach mieszkalnych. Niektóre mieszkania grożą zawaleniem. Mieszkańcy wskazywali, że głównym celem działań, jakie powinny mieć miejsce na terenie sołectwa jest „zachowanie funkcji mieszkalnej”, jak i aktywizacja lokalnej społeczności, poprzez organizację warsztatów i innych wydarzeń wzmacniających więzi społeczne.

Lokalny Program Rewitalizacji dla Gminy Dobra na lata 2017 – 2023



Zdjęcie 18. Kościół na terenie miejscowości Wąwelnica



Zdjęcie 19. Centrum miejscowości Wąwelnica

Lokalny Program Rewitalizacji dla Gminy Dobra na lata 2017 – 2023



Zdjęcie 20. Miejscowość Wąwelnica



Zdjęcie 21. Fabryka na terenie miejscowości Wąwelnica

Lokalny Program Rewitalizacji dla Gminy Dobra na lata 2017 – 2023

Na terenie sołectwa należy podjąć działania prowadzące do uporządkowania oraz stworzenia atrakcyjnych przestrzeni publicznych sprzyjających aktywności mieszkańców. Na terenie sołectwa nie występują tereny rekreacyjno-sportowe, gdzie młodzież mogłaby spędzać czas wolny. Nie występują również place zabaw, na których dzieci mogłyby się bawić. Zauważa się szereg potrzeb związanych z poprawą estetyki, funkcjonalności i bezpieczeństwa w przestrzeni publicznej, w celu wzrostu aktywności społecznej mieszkańców. Problem ten można rozwiązać poprzez tworzenie infrastruktury społecznej i elementów małej architektury.

Należy podjąć także działania związane z likwidacją pokrycia azbestowego na budynkach znajdujących się na terenie sołectwa, w celu zwiększenia bezpieczeństwa mieszkańców, a także w celu poprawy stanu środowiska naturalnego na terenie sołectwa.

Kolejnym istotnym działaniem, zwiększającym komfort mieszkańców jest budowa sieci kanalizacji deszczowej. Na terenie miejscowości nie stwierdzono obecności wyżej wskazanej sieci, przez co wody deszczowe spływają od strony sołectwa Dołuje powodując tym samym zalewanie terenów sołectwa Wąwelnica, co stanowi istotny problem dla mieszkańców.

Jak już wcześniej wspomniano należy także budować wspólnotę aktywnych mieszkańców wokół dobra wspólnego, podejmować inicjatywy dążące do wzmocnienia tożsamości lokalnej poprzez różne formy aktywności społecznej, we współpracy z podmiotami czy instytucjami działającymi na obszarze rewitalizacji.

Na terenie sołectwa występuje także problem niskiej funkcjonalności układów komunikacyjnych. Należy podjąć działania takie jak modernizacja i przebudowa ulic przebiegających przez teren sołectwa, budowa chodników i oświetlenia na terenie sołectwa w celu stworzenia bezpiecznego i dobrze skomunikowanego terenu. Zmodernizowana infrastruktura pozwoli na poprawę estetyki wsi, a także na zwiększenie bezpieczeństwa mieszkańców sołectwa.

Lokalny Program Rewitalizacji dla Gminy Dobra na lata 2017 – 2023

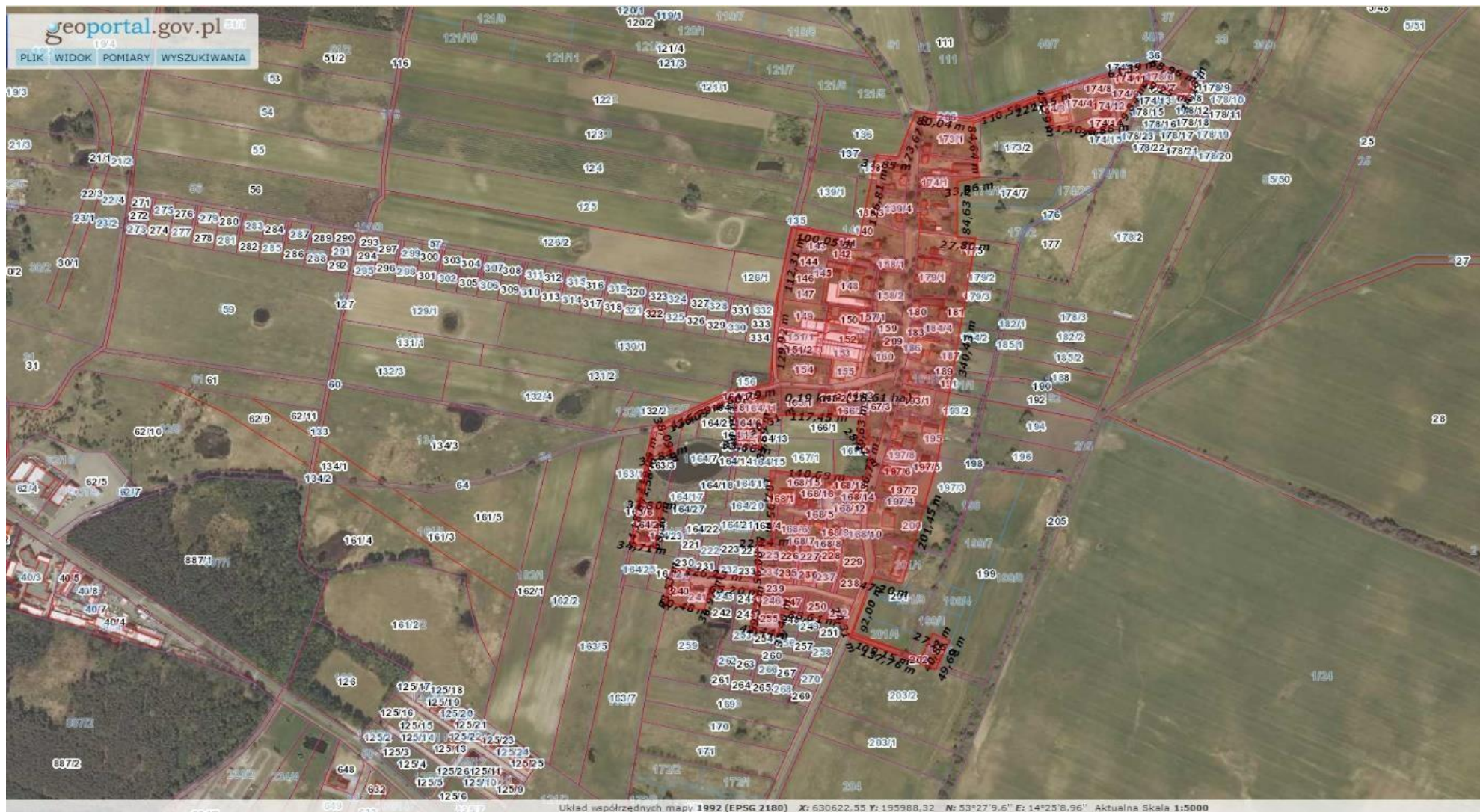

Mapa 9 Obszar rewitalizacji na terenie miejscowości Wąwelnica

Lokalny Program Rewitalizacji dla Gminy Dobra na lata 2017 – 2023

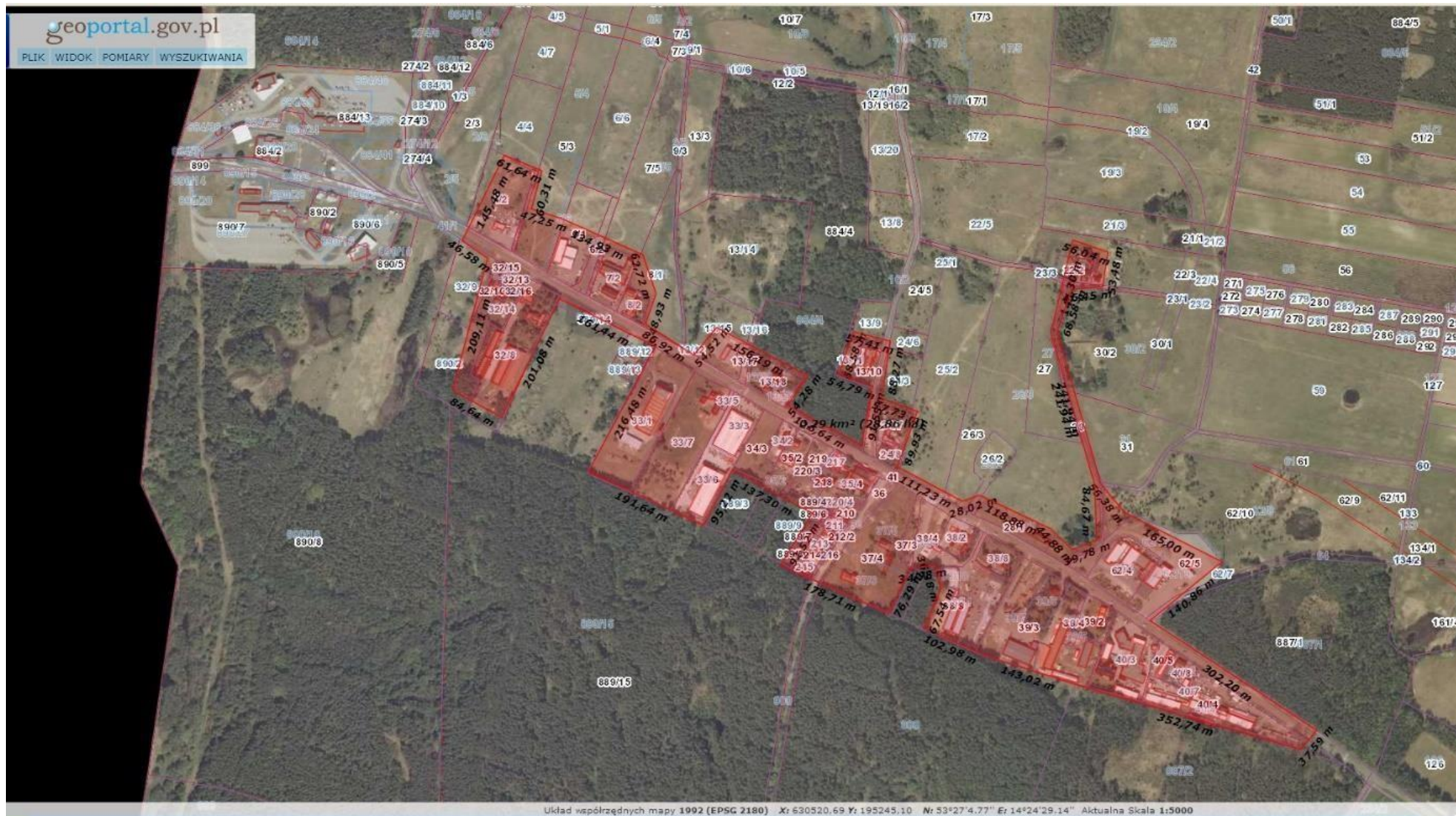

Mapa 10 Obszar rewitalizacji na terenie miejscowości Lubieszyn

Lokalny Program Rewitalizacji dla Gminy Dobra na lata 2017 – 2023

Wnioski z badań ilościowych

Uzupełnieniem analizy sytuacji na obszarach rewitalizowanych są dane z badań ilościowych. W ramach uspołeczniania procesu przeprowadzono badania społeczne wśród mieszkańców gminy, wykorzystując następujące techniki:

- Indywidualne wywiady pogłębione.
- Paper & Pen Personal Interview – wywiad bezpośredni realizowany przy pomocy wystandaryzowanego kwestionariusza.
- Computer-Assisted Web Interview – wspomagany komputerowo wywiad kwestionariuszowy.
- Focus Group Interview – wywiad grupowy.

W trakcie wywiadów indywidualnych i grupowych próbowano uzyskać od respondentów informację na temat obszarów, które powinny być rewitalizowane, a także innych kwestii dotyczących potrzeb rewitalizacji.

Wnioski z badań zawarto w dokumencie „Wyznaczenie obszaru zdegradowanego w ramach opracowania „Lokalnego Programu Rewitalizacji Gminy Dobra na lata 2017-2023”, który został skonsultowany z mieszkańcami stanowił ważny element procesu wyznaczenia obszaru rewitalizacji.

Poniżej zaprezentowano wskazania respondentów, co do najważniejszych potrzeb inwestycyjnych:

Tabela 43. Wskazania respondentów, co do najważniejszych inwestycji.

Najważniejsze inwestycje/zadania/projekty, konieczne do zrealizowania lub najpilniejsze do poprawy w Gminie do 2023	W gminie	W swojej wsi
Rozbudowa dróg gminnych	73	66
Poprawa stanu dróg i chodników	52	59
Budowa i modernizacja obiektów ochrony zdrowia	34	25
Budowa i modernizacja szkół i innych placówek oświatowych	39	36

Lokalny Program Rewitalizacji dla Gminy Dobra na lata 2017 – 2023

Edukacja (zajęcia pozalekcyjne dla dzieci i młodzieży)	39	43
Rozwój turystyki	47	47
Poprawa bezpieczeństwa mieszkańców	47	34
Poprawa zasobów i warunków mieszkaniowych	30	32
Budowa kanalizacji sanitarnej	23	30
Dofinansowanie do przydomowych oczyszczalni ścieków lub zbiorników bezodpływowych	16	23
Budowa i modernizacja świetlic wiejskich	41	41
Promocja gminy	48	27
Rozwój przedsiębiorczości	32	41
Poprawa dostępności do opieki zdrowotnej	41	30
Rozwój kultury	46	50

Mieszkańcy proszeni o wskazanie najważniejszych potrzeb inwestycyjnych, w zdecydowanej większości wskazali na rozbudowę dróg gminnych (73%). Ważne dla mieszkańców jest również, aby poprawić stan dróg i chodników (52%), a także poprawić bezpieczeństwo mieszkańców (47%) i rozwój turystyki (47%) oraz kultury (46%).

Za najmniej istotne uznano: budowę przydomowych oczyszczalni ścieków lub zbiorników bezodpływowych (16%) i budowę kanalizacji sanitarnej (23%).

W przeprowadzonych badaniach jakościowych, stwierdzono następujące problemy i niedobory na terenie sołectw leżących na obszarach zdegradowanych:

- w sferze przestrzennej:
 - zły stan techniczny infrastruktury drogowej,
 - niezagospodarowane przestrzenie publiczne,

Lokalny Program Rewitalizacji dla Gminy Dobra na lata 2017 – 2023

- degradacja stanu technicznego obiektów budowlanych, w tym o przeznaczeniu mieszkaniowym niefunkcjonowanie rozwiązań technicznych umożliwiających efektywne korzystanie z obiektów budowlanych, w szczególności w zakresie energooszczędności i ochrony środowiska
- problemy z wodą
- W sferze gospodarczej:
 - niewielka liczba podmiotów gospodarczych,
 - niedobór uzbrojonych terenów inwestycyjnych,
 - słaba kondycja lokalnych firm,
- W sferze społecznej:
 - Bezrobocie wynikające z kwalifikacji nieodpowiadających potrzebom rynku pracy, bądź z powodu braku kwalifikacji
 - ryzyko występowania patologii społecznych.

Wśród grup wymagających wsparcia wyszczególniono:

- osoby zagrożone wykluczeniem społecznym, np.: ze względu na chorobę, wiek, niski poziom kwalifikacji, ubóstwo,
- osoby dotknięte problemem uzależnień (oraz ich rodziny),
- dzieci i młodzież narażone na wejście w świat przestępczości,
- osoby bezrobotne.

Lokalny Program Rewitalizacji dla Gminy Dobra na lata 2017 – 2023

Rozdział III – Proces Rewitalizacji

1. Założenia Lokalnego Programu Rewitalizacji

Przeprowadzenie kompleksowej diagnozy i analizy zjawisk problemowych w poszczególnych miejscowościach gminy Dobra w połączeniu z analizą potencjałów oraz wskazaniem czynników kluczowych w kontekście rewitalizacji stanowiło podstawę do określenia strategicznych kierunków działań w wyznaczonych obszarach rewitalizacji. Na podstawie przeprowadzonych analiz określono wizję, misję oraz cele rewitalizacji, wokół których skoncentrowane zostały kierunki działań. Realizacja zaplanowanych projektów rewitalizacyjnych pozwoli na wyprowadzenie wyznaczonych obszarów rewitalizacji ze stanu kryzysowego.

1.1 Misja i wizja stanu obszaru po przeprowadzeniu rewitalizacji

Wizja jest nieokreślonym w czasie i przestrzeni, (choć odnosi się w tym przypadku do wyznaczonego do rewitalizacji obszaru gminy Dobra) spojrzeniem w przyszłość, jaką lokalna społeczność widzi dla siebie i określeniem miejsca, w którym chce żyć i pracować i z którym wiąże swoje nadzieje na realizację swoich życiowych planów i marzeń.

WIZJA LOKALNEGO PROGRAMU REWITALIZACJI GMINY DOBRA

Mieszkańcy obszarów rewitalizacji są dumni z miejsc, w których mieszkają, uczą się, pracują, odpoczywają i prowadzą działalność gospodarczą.

Chętnie korzystają z nowych elementów infrastruktury technicznej oraz zrewitalizowanej przestrzeni publicznej i są zadowoleni ze stanu środowiska naturalnego w swoim otoczeniu.

Mieszkańcy obszaru rewitalizacji są aktywni, przedsiębiorczy i zintegrowani, angażują się w życie społeczne, pomagają osobom czy grupom potrzebującym wsparcia.

Na obszarze gminy panuje równowaga – mieszkańcy miejscowości Stolec, Rzędziny, Buk, Skarbimierzyce oraz Wąwelnica nie czują się wykluczeni z rozwoju społeczno-gospodarczego.

Lokalny Program Rewitalizacji dla Gminy Dobra na lata 2017 – 2023

W zabytkowych budynkach realizowane są przedsięwzięcia istotne dla rozwoju społeczności miejscowości objętych programem rewitalizacji.

Wizja obszaru rewitalizacji zawiera w sobie opis pożądanego stanu docelowego we wszystkich sferach, tj. społecznej, gospodarczej, przestrzenno-funkcjonalnej, technicznej i środowiskowej. Interwencja programu rewitalizacji ma doprowadzić w sołectwach Stolec, Rzędziny, Buk, Skarbimierzyce (Redlica) oraz Wąwelnica (Lubieszyn), do:

- rewitalizacji fizycznej, gospodarczej i społecznej zdegradowanych obszarów gminy;
- podniesienia atrakcyjności obszarów rewitalizacji, jako miejsca do zamieszkania oraz prowadzenia aktywności gospodarczej i zawodowej, integrującego różne grupymieszkańców,
- ograniczenia ryzyka ubóstwa i wykluczenia społecznego.

Planowana wizja jest spójna z równoległymi programami planowanymi na obszarze gminy szczególnie dotyczącymi: działań na rzecz poprawy bezpieczeństwa i porządku publicznego, tworzenie podstaw dla rozwoju współpracy z NGO, budowy systemu wsparcia rodzin zapobiegającego kryzysom rodzinnym oraz wzmacniającego w niej pozycję dziecka, rozbudowy infrastruktury technicznej gminy tworzenia warunków na rzecz zharmonizowania działań gospodarczych, przestrzennych i społecznych.

Opracowany Program Rewitalizacji nie wpłynie na ewentualne zmiany w studium uwarunkowań i kierunków zagospodarowania przestrzennego Gminy. Będzie on istotnym wzmocnieniem planów inwestycyjnych wynikających ze Strategii Rozwoju Gminy. Na podstawie przygotowanego Programu zostaną złożone przez gminę oraz innych wnioskodawców wnioski o dofinansowanie w ramach Programów Operacyjnych w perspektywie finansowej 2014-2020. Przyznanie dofinansowania umożliwi realizację zaplanowanych projektów, mających na celu rewitalizację obszarów zdegradowanych. Sam program przedstawia strategię rewitalizacji obszarów zdegradowanych w szerszej perspektywie czasowej.

Lokalny Program Rewitalizacji dla Gminy Dobra na lata 2017 – 2023

Przygotowanie Programu Rewitalizacji metodą partycypacyjną pozwoli na zwiększenia poziomu utożsamiania się lokalnej społeczności z programem, co wpłynie pozytywnie na jego realizację, a także na poziom zaufania społecznego i aktywności obywatelskiej. Rezultatem interwencji będzie włączenie społeczności marginalizowanych grup z obszarów zdegradowanych i peryferyjnych. Potencjał gminy, jej mieszkańców oraz przedsiębiorców daje szansę na wdrożenie zapisów Programu nawet w sytuacji braku dostępu do zewnętrznych funduszy, dzięki temu, że gmina ma zdolność łączenia prywatnych i publicznych źródeł finansowania.

Misja jest wyrażeniem, które określa główny cel rewitalizowanego obszaru Gminy Dobra, jego „sens życia”. Jest wyrazem dążeń i oczekiwań zmian w obszarach rewitalizowanych, dla których została sformułowana.

Wypracowana misja rozwoju wydzielonej do rewitalizacji części Gminy Dobra poprzez wizję, pokazuje pozytywny obraz obszaru objętego rewitalizacją w perspektywie 6 lat (lata 2018-2023) i jest kompatybilna (spójna) z wyznaczoną wizją. Misja koncentruje się na istocie rzeczy, dostosowuje kierunki działań do długoterminowych celów, równocześnie pełni funkcje motywacyjne i promocyjne.

Misja wyraźnie określa charakter rewitalizowanego obszaru Gminy Dobra i wskazuje jego atuty, które między innymi przekładają się na Lokalny Program Rewitalizacji. Z misji bezpośrednio wynikają obszary, które powinny być rozwijane. Obszary rozwojowe Gminy Dobra objęte rewitalizacją wzajemnie się uzupełniają.

Lokalny Program Rewitalizacji dla Gminy Dobra na lata 2017 – 2023

MISJA:

- **OBSZAR GMINY DOBRA WYZNACZONY DO REWITALIZACJI STANIE SIĘ OBSZAREM PRZYJAZNYM MIESZKAŃCOM, PRZEDSIĘBIORCOM I KLIENTOM OFEROWANYCH W GMINIE USŁUG UMIEJĘTNIE ŁĄCZĄCYM WALORY GEOGRAFICZNE, KLIMATYCZNE I HISTORYCZNE. ZAPEWNI RÓWNIEŻ KOMFORT ŻYCIA I BĘDZIE ODZNACZAŁ SIĘ DOBRZE ZORGANIZOWANYM SYSTEMEM WSPARCIA DLA WSZYSTKICH GRUP SPOŁECZNYCH, GOSPODARCZYCH I INICJATYW AKTYWNYCH ŚRODOWISK POZARZĄDOWYCH ZAPEWNIAJĄC SKUTECZNE METODY WSPÓŁPRACY MIĘDZY TYMI SEKTORAMI.**

1.2. Cele rewitalizacji wraz z odpowiadającymi im kierunkami działań

Wypełnienie przyjętej wizji i misji jest uwarunkowane realizacją postawionych celów rewitalizacji i zaplanowanych do realizacji kierunków działań, służących eliminacji lub ograniczeniu zdiagnozowanych negatywnych zjawisk, ściśle odpowiadających przyjętemu celom. Przedstawiona poniżej struktura założeń Lokalnego Programu Rewitalizacji jest odpowiedzią na zdiagnozowane problemy i potencjały, a także wynikające z nich potrzeby rewitalizacyjne. Przeprowadzone analizy i wyartykułowane potrzeby mieszkańców, pozwalają na określenie głównych celów Programu Rewitalizacji. Cele te będą wyznacznikiem kierunku wszystkich działań objętych Programem Rewitalizacji. Cele rewitalizacji służą hierarchizacji działań w odniesieniu do wskazanych potrzeb, a także są powiązane z wizją stanu obszaru po przeprowadzeniu rewitalizacji. Cele strategiczne i operacyjne wynikają z poszczególnych elementów wizji, które są związane z podniesieniem jakości życia mieszkańców oraz poprawie warunków do rozwoju obszarów rewitalizacji. W Wizji Programu Rewitalizacji podkreślone są elementy związane z infrastrukturą techniczną, zrewitalizowaną przestrzenią publiczną, zadowalającym stanem środowiska naturalnego oraz korzystnych warunków do rozwoju społeczno-gospodarczego. Te same zagadnienia (i obszary wymagające poprawy na obszarach rewitalizacji) znajdują odzwierciedlenia w celach głównych (strategicznym) i szczegółowych (operacyjnych). Misją programu rewitalizacji jest kompleksowa odnowa przestrzenna, gospodarcza i społeczna wyznaczonego do rewitalizacji obszaru gminy.

Lokalny Program Rewitalizacji dla Gminy Dobra na lata 2017 – 2023

Wyraźnie określa charakter rewitalizowanego obszaru Gminy Dobra i wskazuje jego atuty, które między innymi przekładają się na Lokalny Program Rewitalizacji.

1. Podniesienie jakości życia mieszkańców obszarów zdegradowanych poprzez modernizację infrastruktury przestrzeni

Jakość życia mieszkańców jest niewątpliwie najważniejszym, choć subiektywnym, miernikiem rozwoju gminy w każdym z jego aspektów. Jakość życia jest jednym z najpopularniejszych celów w dokumentach strategicznych na poziomie jednostek samorządu terytorialnego czy kraju. Czynnikiem wyróżniającym podejście do niniejszego celu w Lokalnym Programie Rewitalizacji jest układ odniesienia – koncentracja na części społeczności gminnej o obiektywnie zmierzonym najniższym poziomie jakości życia. Na jakość życia mieszkańców wpływ mają czynniki społeczne, gospodarcze i środowiskowe oraz aspekty funkcjonalne i przestrzenne.

Niniejszy cel strategiczny został podzielony na następujące cele operacyjne, wynikające z potrzeb zidentyfikowanych w diagnozie obszaru rewitalizacji:

- 1.1. poprawa warunków życia mieszkańców obszarów rewitalizacji;
- 1.2. ograniczanie ubóstwa, przeciwdziałanie bezrobociu i zwiększenie możliwości zatrudnienia mieszkańców obszarów rewitalizacji;
- 1.3. podniesienie jakości infrastruktury drogowej w tym ciągów pieszych i rowerowych;
- 1.4. odnowa walorów urbanistyczno-architektonicznych na obszarze obszarów rewitalizacji i poprawa jakości przestrzeni obszaru zdegradowanego;
- 1.5. rozwijanie działalności kulturalnej i rekreacyjno-sportowej na obszarach rewitalizacji;
- 1.6. zwiększeniem zaangażowania mieszkańców w sprawy lokalne oraz integracji w działaniu na rzecz obszaru rewitalizacji;
- 1.7. podniesienie świadomości ekologicznej mieszkańców
- 1.8. poprawa stanu bezpieczeństwa publicznego na obszarach rewitalizacji

Lokalny Program Rewitalizacji dla Gminy Dobra na lata 2017 – 2023

2. Poprawa warunków do zrównoważonego rozwoju obszarów zdegradowanych

Jedną z głównych przyczyn powolniejszego rozwoju (lub degradacji) obszarów rewitalizacji w stosunku do pozostałych obszarów relatywnie prężnie rozwijającej się gminy Dobra są mniej korzystne warunki do rozwoju, zarówno w aspekcie gospodarczym jak i środowiskowym. Na pozostałych terenach (zwłaszcza Sołectwa Dobra, Bezrzecze, Mierzyn, Wołczkowo, Lubieszyn) nastąpił bardzo intensywny rozwój mieszkalnictwa i biznesu, dających gminie wysokie miejsce na tle województwa czy kraju pod względem kluczowych wskaźników-determinantów rozwoju. Obszary zdiagnozowane jako problemowe, wymagające rewitalizacji zostały wykluczone z tej ścieżki rozwoju. Dlatego też konieczne jest stworzenie na obszarach rewitalizacji lepszych warunków do zrównoważonego rozwoju.

Niniejszy cel strategiczny został podzielony na następujące cele operacyjne, wynikające z potrzeb zidentyfikowanych w diagnozie obszaru rewitalizacji:

- 2.1. Tworzenie warunków do rozwoju działalności gospodarczej na obszarach rewitalizacji;
- 2.2. Podniesienie atrakcyjności inwestycyjnej obszarów rewitalizacji;
- 2.3. Aktywizacja endogenicznych (potencjałów wewnętrznych) czynników wzrostu;
- 2.4. Poprawa jakości infrastruktury drogowej na obszarach zdegradowanych wraz z lepszym skomunikowaniem.

2. Wykaz przedsięwzięć i głównych projektów rewitalizacyjnych dotyczących obszaru zdegradowanego, które będą realizowane w ramach programu rewitalizacji. Indykatywne ramy finansowe dla przedsięwzięć.

Program Rewitalizacji Gminy Dobra złożony jest z listy planowanych, podstawowych projektów i przedsięwzięć rewitalizacyjnych (nazwanych projektami głównymi) oraz z pozostałych przedsięwzięć rewitalizacyjnych (określonych, jako uzupełniające - komplementarne). Dzięki temu dokument jest konstrukcją złożoną z wielu różnorodnych projektów, która warunkuje osiągnięcie zaplanowanych efektów, a tym samym ich kompleksowe oddziaływanie na zidentyfikowane na etapie diagnozy zjawiska kryzysowe oraz wykorzystuje lokalne potencjały.

Lokalny Program Rewitalizacji dla Gminy Dobra na lata 2017 – 2023

Zaplanowane do realizacji zadania dążyć będą do niwelacji zdiagnozowanych wcześniej problemów na obszarze rewitalizacji. Ich zakres został przemyślany i poparty partycypacją społeczną w ramach przeprowadzonych konsultacji i przekazanych przez mieszkańców uwag, wniosków i propozycji. Poniżej znajdują się przedsięwzięcia dotyczące obszaru zdegradowanego, które pozwolą na poprawę wskaźników i zmniejszenie poziomu wykluczenia mieszkańców. W załączeniu opisano główne projekty, które są najistotniejsze z punktu widzenia realizacji celów rewitalizacji i na które wskazali mieszkańcy w trakcie konsultacji społecznych, jako najbardziej potrzebne na obszarach rewitalizowanych.

Działania zostały podzielone na projekty główne oraz uzupełniające, w zależności od zdiagnozowanych problemów na terenie danego podobszaru. Ponad połowa z projektów zawartych w niniejszym Programie Rewitalizacji, to inicjatywa firm, organizacji pozarządowych i parafii.

Lista projektów uzupełniających zawiera charakterystykę pozostałych rodzajów przedsięwzięć rewitalizacyjnych realizujących kierunki działań, mających na celu eliminację lub ograniczenie negatywnych zjawisk powodujących sytuację kryzysową oraz powodujących wzmocnienie wzajemnych więzi co daje efekt synergii.

Projekt z zakresu poprawy warunków technicznych infrastruktury drogowej, dostępności komunikacyjnej wraz ze zwiększeniem bezpieczeństwa mieszkańców, wynika ze zdiagnozowanych problemów związanych z izolacją tych terenów i wykluczeniem społecznym mieszkańców.

Każdy z projektów infrastrukturalnych będzie zawierał komponent poświęcony działaniom miękkim, aktywizacyjnym i edukacyjnym dla mieszkańców.

Projekty edukacyjne dotyczą wszystkich podobszarów i jako odpowiedź na zdiagnozowane problemy społeczne i środowiskowe stanowi projekt główny.

Projekty dotyczące infrastruktury turystyczno-rekreacyjnej, zagospodarowania przestrzeni, stanu technicznego obiektów, infrastruktury czy dróg znajdują uzasadnienie w przeprowadzonej diagnozie i służą realizacji celów Programu Rewitalizacji.

Lokalny Program Rewitalizacji dla Gminy Dobra na lata 2017 – 2023

Projekty nieinwestycyjne zostały zgłoszone w trakcie spotkań z mieszkańcami i odpowiadają na zgłaszane zapotrzebowanie. Realizacja projektów „miękkich” ma na celu głównie aktywizację i integrację mieszkańców terenów rewitalizowanych, co w dalszej perspektywie ma służyć poprawie ich sytuacji na rynku pracy.

Wyprowadzenie obszaru zdegradowanego w Gminie Dobra z sytuacji kryzysowej jest procesem długotrwałym i wymagającym znacznych nakładów finansowych na realizację poszczególnych projektów. Gmina planuje wykonanie wyszczególnionych w dokumencie inwestycji w oparciu m.in. o zewnętrzne środki finansowe (stawiając nacisk na bezzwrotne dotacje), jak również o środki własne i innych podmiotów funkcjonujących w Gminie, w tym prywatnych. Duży potencjał niesie ze sobą perspektywiczne zaangażowanie w rewitalizację innych partnerów, angażując tym samym dodatkowy kapitał i rozkładając ciężar finansowy rewitalizacji na różne podmioty, tym samym realizując zasadę dodatkowości środków UE. Do głównych źródeł finansowania projektów rewitalizacyjnych należą przede wszystkim:

- środki Unii Europejskiej – m. in. fundusze strukturalne i inwestycyjne: Europejski Fundusz Rozwoju Regionalnego, Europejski Fundusz Społeczny, Fundusz Spójności, Instrument Łącząc Europę;
- środki budżetu państwa – przewidziane na współfinansowanie projektów, jako niezależne źródło finansowania, Program Operacyjny Fundusz Inicjatyw Obywatelskich;
- środki budżetów samorządów – wojewódzkich, powiatowych – na współfinansowanie projektów lub jako niezależne źródło finansowania;
- inne środki publiczne – np. fundusze celowe, Mechanizm Norweski i Mechanizm Finansowy EOG;
- środki prywatne – np. środki organizacji pozarządowych;
- kredyty, pożyczki, obligacje komunalne i inne narzędzia i instrumenty finansowe kierowane do JST.

Lokalny Program Rewitalizacji dla Gminy Dobra na lata 2017 – 2023

W regionie zachodniopomorskim istotnym z punktu widzenia planowanych działań źródłem realizacji zadań rewitalizacyjnych jest Regionalny Program Operacyjny Województwa Zachodniopomorskiego na lata 2014-2020. W tym programie działania rewitalizacyjne przyporządkowane są do działania 9.3. Wspieranie rewitalizacji w sferze fizycznej, gospodarczej i społecznej ubogich społeczności i obszarów miejskich i wiejskich. Poniżej przedstawiono zagadnienia finansowe dotyczące planowanych przedsięwzięć rewitalizacyjnych podstawowych i uzupełniających, bez których wizja rewitalizacji obszaru zdegradowanego nie ma szans na realizację.

1. Stolec

Lp.	Nazwa zadania	Całkowita wartość projektu w złotych	Środki budżetu gminy	Środki UE (EFRR, EFS, FS)	Środki krajowe	w tym działania miękkie	Środki prywatne
Projekty główne							
1	Rewitalizacja Pałacu w Stolcu wraz z otoczeniem i przystosowanie do edukacji kulturalnej poprzez zabawę, muzykę, warsztaty we współpracy z Filharmonią Szczecińską, Akademią Sztuki w Szczecinie, Teatrem Kana jako projekt wskrzeszający dawną kulturotwórczą funkcję pałacu i reaktywujący lokalną społeczność we wspólnych programach kulturalnych i społecznych.	6 200 000,00		5 000 000,00		300 000,00	1 200 000,00
2.	Poprawa warunków technicznych infrastruktury drogowej, dostępności komunikacyjnej wraz ze zwiększeniem bezpieczeństwa mieszkańców Stolca	6 000 000,00	500 000,00	4 000 000,00	1 500 000,00	20 000,00	

Lokalny Program Rewitalizacji dla Gminy Dobra na lata 2017 – 2023

3	Rewitalizacja zabytkowego spichlerza w Stolcu, dawnego budynku PGR na cele kulturalno-turystyczne wraz z aktywizacją lokalnej społeczności.	6 200 000,00		5 000 000,00			1 200 000,00
4	Rewitalizacja historycznej oficyny Raminów w Stolcu wraz z rekonstrukcją poziomej trasy turystycznej i budowa ptasich term przy stajni.	8 000 000,00		6 500 000,00		100 000,00	1 500 000,00
5	Rewitalizacja przedwojennego ogrodu botanicznego na terenie zabytkowego barokowego założenia parkowego w Stolcu wraz z dostosowaniem do potrzeb edukacji ekologicznej w zakresie bioróżnorodności Stolska i Rezerwatu Świdwie we współpracy z ZUT i TOEE.	4 000 000,00		3 000 000,00	500 000,00	150 000,00	500 000,00
6	Stworzenie największego w Europie, innowacyjnego centrum Escape Room oraz stworzenie unikatowej oferty imprez rodzinnych i biznesowych na terenie zespołu pałacowego w Stolcu przez Perun Park sp. z o.o. w Szczecinie	9 400 000,00		8 000 000,00		250 000,00	1 400 000,00
7	Wykonanie prac konserwatorskich i remontowych przy zabytkowym kościele filialnym w Stolcu	3 000 000,00		1 500 000,00	1 200 000,00	5 000,00	300 000,00
8	Prowadzenie działań w filii GCKiB polegających na zmniejszeniu wykluczenia społecznego i ubóstwa mieszkańców.	200 000,00	30 000,00	170 000,00			
Projekty uzupełniające							
1	Integracja i aktywizacja mieszkańców poprzez organizację imprez sportowych: "Wielobój	5 000,00	5 000,00			5 000,00	

Lokalny Program Rewitalizacji dla Gminy Dobra na lata 2017 – 2023

	Wiejski" oraz "Stolec Cup"						
2	Integracja i aktywizacja mieszkańców poprzez organizację imprezy: „Rajd Pieszy-Wiosna na Pograniczu"	2500,00	2 500,00			2 500,00	

2. Rzędziny

Lp.	Nazwa zadania	Całkowita wartość projektu w złotych	Środki budżetu gminy	Środki UE (EFRR, EFS, FS)	Środki krajowe	w tym działania miękkie	Środki prywatne
Projekty główne							
1	Poprawa warunków technicznych infrastruktury drogowej, dostępności komunikacyjnej wraz ze zwiększeniem bezpieczeństwa mieszkańców Rzędzin	6 000 000	500 000,00	4 000 000,00	1 500 000,00	20 000,00	
2	Wykonanie prac remontowych przy elewacji, dachu i instalacjach budynku kaplicy w Rzędzinach	55 000,00		20 000,00	10 000,00	1 000,00	25 000,00
3	Prowadzenie działań w filii GCKiB polegających na zmniejszeniu wykluczenia społecznego i ubóstwa mieszkańców	200 000,00	30 000,00	170 000,00			
Projekty uzupełniające							
1	Integracja i aktywizacja mieszkańców poprzez organizację imprezy: „Rajd Pieszy-Wiosna na Pograniczu"	2 500,00	2 500,00			500,00	

Lokalny Program Rewitalizacji dla Gminy Dobra na lata 2017 – 2023

3. Buk

Lp.	Nazwa zadania	Całkowita wartość projektu w złotych	Środki budżetu gminy	Środki UE (EFRR, EFS, FS)	Środki krajowe	w tym działania miękkie	Środki prywatne
Projekty główne							
1	Poprawa warunków technicznych infrastruktury drogowej, dostępności komunikacyjnej wraz ze zwiększeniem bezpieczeństwa mieszkańców Buku	6 000 000,00	500 000,00	4 000 000,00	1 500 000,00	20 000,00	
2	Wykonanie prac konserwatorskich i remontowych przy zabytkowym kościele filialnym w Buku	3 000 000,00		2 000 000,00	740 000,00	10 000,00	260 000,00
3	Integracja i aktywizacja mieszkańców poprzez organizację Pikniku rodzinnego w Buku	5 000,00	5 000,00			5 000,00	
4	Adaptacja boiska trawiastego w Buku na boisko wielofunkcyjne ze sztuczną nawierzchnią	36 000,00	36 000,00			1 000,00	
5	Siłownia plenerowa wraz z wyposażeniem placu zabaw w Buku	53 000,00	33 000,00	20 000,00		1 500,00	
6	Prowadzenie działań w świetlicy środowiskowej w Buku polegających na zmniejszeniu wykluczenia społecznego i ubóstwa mieszkańców	250 000,00	37 500,00	212 500,00			
Projekty uzupełniające							
1	Integracja i aktywizacja mieszkańców poprzez organizację imprezy: Polsko-Niemiecki Rajd Rowerowy Szlakiem Elizabeth	26 000,00	5 000,00	21 000,00		26 000,00	

Lokalny Program Rewitalizacji dla Gminy Dobra na lata 2017 – 2023

4. Skarbimierzyce (Redlica)

W trakcie prac nad Programem Rewitalizacji, nie otrzymano żadnego projektu umiejscowionego w Redlicy, jednak mieszkańcy tej miejscowości będą beneficjentami projektów planowanych do realizacji w Skarbimierzycach. Ponadto przy aktualizacji Programu, zostanie położony nacisk na zaktywizowanie podmiotów z Redlicy, w celu zgłoszenia projektu.

Lp.	Nazwa zadania	Całkowita wartość projektu w złotych	Środki budżetu gminy	Środki UE (EFRR, EFS, FS)	Środki krajowe	w tym działania miękkie	Środki prywatne
Projekty główne							
1	Integracja i aktywizacja mieszkańców poprzez organizacje festynu rodzinnego w Skarbimierzycach	5 000,00	5 000,00			5 000,00	
2	Prowadzenie działań w filii GCKiB polegających na zmniejszeniu wykluczenia społecznego i ubóstwa mieszkańców.	200 000,00	30 000,00	170 000,00			
Projekty uzupełniające							
1	Modernizacja boiska w Skarbimierzycach	65 000,00	30 000,00	10 000,00	25 000,00	3 000,00	

5. Wąwelnica (Lubieszyn)

W trakcie prac nad Programem Rewitalizacji, nie otrzymano żadnego projektu umiejscowionego w Lubieszynie, jednak mieszkańcy tej miejscowości będą beneficjentami projektów planowanych do realizacji w Wąwelnicy. Ponadto przy aktualizacji Programu, zostanie położony nacisk na zaktywizowanie podmiotów z Lubieszyna, w celu zgłoszenia projektu.

Lp.	Nazwa zadania	Całkowita wartość projektu w złotych	Środki budżetu gminy	Środki UE (EFRR, EFS, FS)	Środki krajowe	w tym działania miękkie	Środki prywatne
Projekt główny							
1	Poprawa warunków technicznych infrastruktury drogowej, dostępności komunikacyjnej wraz ze zwiększeniem bezpieczeństwa mieszkańców Wąwelnicy	1 000 000,00	100 000,00	600 000,00	300 000,00	5 000,00	
2	Prowadzenie działań w filii GCKiB polegających na zmniejszeniu wykluczenia społecznego i ubóstwa mieszkańców.	200 000,00	30 000,00	170 000,00			

Lokalny Program Rewitalizacji dla Gminy Dobra na lata 2017 – 2023

Projekty uzupełniające							
1	Integracja mieszkańców poprzez uczestnictwo w warsztatach: Rękodzieło artystyczne- florystyka, wyroby z gliny, decoupage.	5 000,00	5 000,00			5 000,00	

Projekty główne wspólne dla wszystkich podobszarów:

Lp.	Nazwa zadania	Całkowita wartość projektu w złotych	Środki budżetu gminy	Środki UE (EFRR, EFS, FS)	Środki krajowe	w tym działania miękkie	Środki prywatne
1	Prowadzenie akcji promocyjno-edukacyjnych w zakresie ochrony środowiska	30 000,00	10 000,00	10 000,00	10 000,00	30 000,00	
2	Prowadzenie akcji promocyjno-edukacyjnych w zakresie przeciwdziałania bezrobociu i zwiększeniu możliwości zatrudnienia	30 000,00		10 000,00	20 000,00	30 000,00	

Poniżej wymieniono **wskaźniki oddziaływania i rezultatów wdrażania Programu**. Do każdego celu przypisano wskaźniki produktu i rezultatu, które wpływają na jego realizację. **Pomiar wskaźników powinien być dokonywany raz do roku. Źródłem danych będzie Urząd Gminy w Dobrej oraz pozostali realizatorzy projektów.**

Cel strategiczny 1:

Podniesienie jakości życia mieszkańców obszarów zdegradowanych poprzez modernizację infrastruktury i przestrzeni

Tabela 44. Wskaźniki produktu i rezultatu dla celu strategicznego 1

Nazwa projektu	Wskaźniki rezultatu/produktu	Wartość aktualna / docelowa wskaźnika
Cel operacyjny 1.1. poprawa warunków życia mieszkańców obszarów rewitalizacji;		
Poprawa warunków technicznych infrastruktury drogowej, dostępności komunikacyjnej wraz ze zwiększeniem bezpieczeństwa mieszkańców Stolca	Długość zmodernizowanego odcinka (km)	0/2
	Długość nowo wybudowanych ścieżek (km)	0/7
	Liczba nowoposadowionych lamp z wykorzystaniem źródeł odnawialnych	0/6
	Powierzchnia zagospodarowanego terenu przestrzeni publicznej (m ²)	0/150

Lokalny Program Rewitalizacji dla Gminy Dobra na lata 2017 – 2023

Poprawa warunków technicznych infrastruktury drogowej, dostępności komunikacyjnej wraz ze zwiększeniem bezpieczeństwa mieszkańców Rzędzin	Długość zmodernizowanego odcinka (km)	0/2
	Długość nowo wybudowanych ścieżek (km)	0/7
	Liczba nowoposadowionych lamp z wykorzystaniem źródeł odnawialnych	0/7
	Powierzchnia zagospodarowanego terenu przestrzeni publicznej (m2)	0/150
Poprawa warunków technicznych infrastruktury drogowej, dostępności komunikacyjnej wraz ze zwiększeniem bezpieczeństwa mieszkańców Rzędzin	Długość zmodernizowanego odcinka (km)	0/2
	Długość nowo wybudowanych ścieżek (km)	0/6
	Liczba nowoposadowionych lamp z wykorzystaniem źródeł odnawialnych	0/7
	Powierzchnia zagospodarowanego terenu przestrzeni publicznej (m2)	0/200
Poprawa warunków technicznych infrastruktury drogowej, dostępności komunikacyjnej wraz ze zwiększeniem bezpieczeństwa mieszkańców Wąwelnica	Liczba nowo posadowionych lamp z wykorzystaniem źródeł odnawialnych	0/2
	Długość nowo wybudowanych ścieżek (km)	0/7
	Powierzchnia zagospodarowanego terenu przestrzeni publicznej (m2)	0/150
Cel operacyjny 1.2. ograniczanie ubóstwa, przeciwdziałanie bezrobociu i zwiększenie możliwości zatrudnienia mieszkańców obszarów rewitalizacji		
Rewitalizacja historycznej oficyny Raminów w Stolcu wraz z rekonstrukcją podziemnej trasy turystycznej i budowa ptasich term przy stajni.	Liczba wyremontowanych obiektów produktu	0/1
	Zmniejszenie liczby mieszkańców korzystających z pomocy społecznej na obszarze rewitalizacji.	51/31
	Zmniejszenie liczby osób bezrobotnych na obszarze rewitalizacji.	40/20
Rewitalizacja Pałacu w Stolcu wraz z otoczeniem i przystosowanie do edukacji kulturalnej poprzez zabawę, muzykę, warsztaty we współpracy z Filharmonią Szczecińską, Akademią Sztuki w Szczecinie, Teatrem Kana jako projekt wskrzeszający dawną	Liczba wyremontowanych obiektów produkt	0/1
	Zmniejszenie liczby mieszkańców korzystających z pomocy społecznej na obszarze rewitalizacji.	51/31

Lokalny Program Rewitalizacji dla Gminy Dobra na lata 2017 – 2023

kulturotwórczą funkcję pałacu i reaktywujący lokalną społeczność we wspólnych programach kulturalnych i społecznych.	Zmniejszenie liczby osób bezrobotnych na obszarze rewitalizacji.	40/20
Stworzenie największego w Europie, innowacyjnego centrum Escape Room oraz stworzenie unikatowej oferty imprez rodzinnych i biznesowych na terenie zespołu pałacowego w Stolcu przez Perun Park sp. z o.o. w Szczecinie	Liczba stworzonych innowacyjnych centrów	0/1
	Liczba imprez rodzinnych i biznesowych	0/30
	Zmniejszenie liczby mieszkańców korzystających z pomocy społecznej na obszarze rewitalizacji. produkt	51/31
	Zmniejszenie liczby osób bezrobotnych na obszarze rewitalizacji.	40/20
Rewitalizacja zabytkowego spichlerza w Stolcu, dawnego budynku PGR na cele kulturalno-turystyczne wraz z aktywizacją lokalnej społeczności.	Liczba wyremontowanych obiektów	0/1
	Zmniejszenie liczby mieszkańców korzystających z pomocy społecznej na obszarze rewitalizacji.	51/31
	Zmniejszenie liczby osób bezrobotnych na obszarze rewitalizacji.	40/20
Kampania promocyjno-edukacyjna w zakresie przeciwdziałania bezrobociu i zwiększeniu możliwości zatrudnienia	Liczba mieszkańców objętych działaniami edukacyjnymi z zakresu przeciwdziałania bezrobociu i zwiększeniu możliwości zatrudnienia (rocznie) produkt	0/100
Cel operacyjny 1.3. podniesienie jakości infrastruktury drogowej oraz ciągów pieszych i rowerowych;		
Poprawa warunków technicznych infrastruktury drogowej, dostępności komunikacyjnej wraz ze zwiększeniem bezpieczeństwa mieszkańców Stolca	Długość zmodernizowanego odcinka (km)	0/2
	Długość nowo wybudowanych ścieżek (km)	0/7
	Liczba nowoposadowionych lamp z wykorzystaniem źródeł odnawialnych	0/6
	Powierzchnia zagospodarowanego terenu przestrzeni publicznej (m2)	0/150
Poprawa warunków technicznych infrastruktury drogowej, dostępności komunikacyjnej wraz ze zwiększeniem bezpieczeństwa mieszkańców Rzędzin	Długość zmodernizowanego odcinka (km)	0/2
	Długość nowo wybudowanych ścieżek (km)	0/7
	Liczba nowoposadowionych lamp z wykorzystaniem źródeł odnawialnych	0/7
	Powierzchnia zagospodarowanego terenu przestrzeni publicznej (m2)	0/150

Lokalny Program Rewitalizacji dla Gminy Dobra na lata 2017 – 2023

Poprawa warunków technicznych infrastruktury drogowej, dostępności komunikacyjnej wraz ze zwiększeniem bezpieczeństwa mieszkańców Rzędzin	Długość zmodernizowanego odcinka (km)	0/2
	Długość nowo wybudowanych ścieżek (km)	0/6
	Liczba nowoposadowionych lamp z wykorzystaniem źródeł odnawialnych	0/7
	Powierzchnia zagospodarowanego terenu przestrzeni publicznej (m2)	0/200
Poprawa warunków technicznych infrastruktury drogowej, dostępności komunikacyjnej wraz ze zwiększeniem bezpieczeństwa mieszkańców Wąwelnica	Liczba nowo posadowionych lamp z wykorzystaniem źródeł odnawialnych	0/2
	Długość nowo wybudowanych ścieżek (km)	0/7
	Powierzchnia zagospodarowanego terenu przestrzeni publicznej (m2)	0/150
Cel operacyjny 1.4. odnowa walorów urbanistyczno-architektonicznych na obszarze obszarów rewitalizacji i poprawa jakości przestrzeni obszaru zdegradowanego;		
Wykonanie prac remontowych przy elewacji dachu i instalacjach budynku w Rzędzinach	Liczba wyremontowanych obiektów prod	0/1
Wykonanie prac konserwatorskich i remontowych przy zabytkowym kościele filialnym w Buku	Liczba wyremontowanych obiektów prod	0/1
Wykonanie prac konserwatorskich i remontowych przy zabytkowym kościele filialnym w Stolcu	Liczba wyremontowanych obiektów prod	0/1
Rewitalizacja historycznej oficyny Raminów w Stolcu wraz z rekonstrukcją podziemnej trasy turystycznej i budowa ptasich term przy stajni.	Liczba budynków poddanych rewitalizacji prod	0/1
Rewitalizacja Pałacu w Stolcu wraz z otoczeniem i przystosowaniem do edukacji kulturalnej poprzez zabawę, muzykę, warsztaty we współpracy z Filharmonią Szczecińską, Akademią Sztuki w Szczecinie, Teatrem Kana jako projekt wskrzeszający dawną kulturotwórczą funkcję pałacu i reaktywujący lokalną społeczność we wspólnych programach kulturalnych i społecznych.	Liczba budynków poddanych rewitalizacji prod	0/1

Lokalny Program Rewitalizacji dla Gminy Dobra na lata 2017 – 2023

Rewitalizacja zabytkowego spichlerza w Stolcu, dawnego budynku PGR na cele kulturalno-turystyczne wraz z aktywizacją lokalnej społeczności.	Liczba budynków poddanych rewitalizacji prod	0/1
Modernizacja boiska w Skarbimierzycach	Liczba zmodernizowanych boisk prod	0/1
Cel operacyjny 1.5. rozwijanie działalności kulturalnej i rekreacyjno-sportowej na obszarach rewitalizacji;		
Adaptacja boiska trawiastego w Buku na boisko wielofunkcyjne ze sztuczną nawierzchnią	Liczba nowopowstałych boisk prod	0/1
Rewitalizacja historycznej oficyny Raminów w Stolcu wraz z rekonstrukcją podziemnej trasy turystycznej i budowa ptasich term przystajni.	Liczba wyremontowanych obiektów prod	0/1
Siłownia plenerowa wraz z doposażeniem placu zabaw w Buku	Liczba nowopowstałych obiektów sportowych prod	0/2
Rewitalizacja Pałacu w Stolcu wraz z otoczeniem i przystosowaniem do edukacji kulturalnej poprzez zabawę, muzykę, warsztaty w współpracy z Filharmonią Szczecińską, Akademią Sztuki w Szczecinie, Teatrem Kana jako projekt wskrzeszający dawną kulturotwórczą funkcję pałacu i reaktywujący lokalną społeczność we wspólnych programach kulturalnych i społecznych.	Liczba wyremontowanych obiektów prod	0/1
Stworzenie największego w Europie, innowacyjnego centrum Escape Room oraz stworzenie unikatowej oferty imprez rodzinnych i biznesowych na terenie zespołu pałacowego w Stolcu przez Perun Park sp. z o.o. w Szczecinie	Liczba stworzonych innowacyjnych centrów Liczba imprez rodzinnych i biznesowych prod	0/1 0/30
Rewitalizacja zabytkowego spichlerza w Stolcu, dawnego budynku PGR na cele kulturalno-turystyczne wraz z aktywizacją lokalnej społeczności.	Liczba wyremontowanych obiektów	0/1
Modernizacja boiska w Skarbimierzycach	Liczba zmodernizowanych boisk	0/1

Lokalny Program Rewitalizacji dla Gminy Dobra na lata 2017 – 2023

Integracja mieszkańców poprzez uczestnictwo w warsztatach: Rękodzieło artystyczne- florystyka, wyroby z gliny decoupage.	Liczba warsztatów integracyjnych dla mieszkańców	0/1
	Liczba uczestników warsztatów integracyjnych	0/30
	Ilość odbytych warsztatów	0/4
Integracja i aktywizacja mieszkańców poprzez organizację festynu rodzinnego w Skarbimierzach	Liczba zorganizowanych wydarzeń w roku kalendarzowym	0/1
Integracja i aktywizacja mieszkańców poprzez organizację Pikniku rodzinnego w Buku	Liczba zorganizowanych wydarzeń w roku kalendarzowym	0/1
"Wielobój Wiejski" oraz "Stolec Cup"	Liczba zorganizowanych wydarzeń w roku kalendarzowym	0/2
„Rajd Pieszy-Wiosna na Pograniczu"	Liczba zorganizowanych wydarzeń w roku kalendarzowym	0/1
Polsko-Niemiecki Rajd Rowerowy Szlakiem Elizabeth	Liczba zorganizowanych wydarzeń w roku kalendarzowym	0/1
Cel operacyjny 1.6. zwiększenie zaangażowania mieszkańców w sprawy lokalne oraz integracji w działaniu na rzecz obszaru rewitalizacji;		
Rewitalizacja Pałacu w Stolcu wraz z otoczeniem i przystosowaniem do edukacji kulturalnej poprzez zabawę, muzykę, warsztaty w współpracy z Filharmonią Szczecińską, Akademią Sztuki w Szczecinie, Teatrem Kana jako projekt wskrzeszający dawną kulturotwórczą funkcję pałacu i reaktywujący lokalną społeczność we wspólnych programach kulturalnych i społecznych.	Liczba zorganizowanych wydarzeń w roku kalendarzowym	0/10
Rewitalizacja zabytkowego spichlerza w Stolcu, dawnego budynku PGR na cele kulturalno-turystyczne wraz z aktywizacją lokalnej społeczności.	Liczba zorganizowanych wydarzeń w roku kalendarzowym	0/10
Modernizacja boiska w Skarbimierzach	Liczba zmodernizowanych boisk	0/1

Lokalny Program Rewitalizacji dla Gminy Dobra na lata 2017 – 2023

Integracja i aktywizacja mieszkańców poprzez organizację festynu rodzinnego w Skarbimierzach	Liczba zorganizowanych wydarzeń w roku kalendarzowym	0/1
Integracja mieszkańców poprzez uczestnictwo w warsztatach: Rękodzieło artystyczne- florystyka, wyroby z gliny decoupage.	Liczba warsztatów integracyjnych dla mieszkańców	0/1
	Liczba uczestników warsztatów integracyjnych	0/30
Integracja i aktywizacja mieszkańców poprzez organizację Pikniku rodzinnego w Buku	Liczba zorganizowanych wydarzeń w roku kalendarzowym	0/1
"Wielobój Wiejski" oraz "Stolec Cup"	Liczba zorganizowanych wydarzeń w roku kalendarzowym	0/2
„Rajd Pieszy-Wiosna na Pograniczu"	Liczba zorganizowanych wydarzeń w roku kalendarzowym	0/2
Cel operacyjny 1.7. podniesienie świadomości ekologicznej mieszkańców		
Rewitalizacja przedwojennego ogrodu botanicznego na terenie zabytkowego barokowego założenia parkowego w Stolcu wraz z dostosowaniem do potrzeb edukacji ekologicznej w zakresie bioróżnorodności Stolska i Rezerwatu Świdwie we współpracy z ZUT i TOEE.	Zwiększenie liczby miejsc edukacji ekologicznej w gminie Dobra.	0/1
Kampania promocyjno-edukacyjna w zakresie ochrony środowiska	Liczba zorganizowanych kampanii	0/2
	Liczba mieszkańców objętych działaniami edukacyjnymi z zakresu ochrony środowiska (rocznie)	200/500
Cel operacyjny 1.8. poprawa stanu bezpieczeństwa publicznego na obszarach rewitalizacji		
Poprawa warunków technicznych infrastruktury drogowej, dostępność komunikacyjnej wraz ze zwiększeniem bezpieczeństwa mieszkańców Wąwelnicy.	Liczba nowo posadowionych lamp z wykorzystaniem źródeł odnawialnych prod	0/5
	Długość nowo wybudowanych ścieżek (km) prod	0/7
	Powierzchnia zagospodarowanego terenu przestrzeni publicznej (m ²)	0/150
	prod Zmniejszenie liczby wykroczeń na obszarze rewitalizacji.	61/45
	Zmniejszenie liczby interwencji Straży Gminnej na obszarze rewitalizacji.	71/51

Lokalny Program Rewitalizacji dla Gminy Dobra na lata 2017 – 2023

Cel strategiczny 2:

Poprawa warunków do zrównoważonego rozwoju obszarów zdegradowanych

Tabela 45. Wskaźniki produktu i rezultatu dla celu strategicznego 2

Wskaźniki produktu	Wskaźniki rezultatu	Wartość aktualna / docelowa wskaźnika
Cel operacyjny 2.1. Tworzenie warunków do rozwoju działalności gospodarczej na obszarach rewitalizacji;		
Rewitalizacja historycznej oficyny Raminów w Stolcu wraz z rekonstrukcją podziemnej trasy turystycznej i budowa ptasich term przy stajni.	Liczba wyremontowanych obiektów	0/1
	Zwiększenie liczby podmiotów gospodarki narodowej w Stolcu. rezultat	12/15
Rewitalizacja Pałacu w Stolcu wraz z otoczeniem i przystosowaniem do edukacji kulturalnej poprzez zabawę, muzykę, warsztaty we współpracy z Filharmonią Szczecińską, Akademią Sztuki w Szczecinie, Teatrem Kana jako projekt wskrzeszający dawną kulturotwórczą funkcję pałacu i reaktywujący lokalną społeczność we wspólnych programach kulturalnych i społecznych.	Liczba wyremontowanych obiektów	0/1
	Zwiększenie liczby podmiotów gospodarki narodowej w Stolcu.	12/15
Stworzenie największego w Europie, innowacyjnego centrum Escape Room oraz stworzenie unikatowej oferty imprez rodzinnych i biznesowych na terenie zespołu pałacowego w Stolcu przez Perun Park sp. z o.o. w Szczecinie	Liczba stworzonych innowacyjnych centrów	0/1
	Zwiększenie liczby podmiotów gospodarki narodowej w Stolcu.	12/15
Cel operacyjny 2.2. Podniesienie atrakcyjności inwestycyjnej obszarów rewitalizacji;		
Poprawa warunków technicznych infrastruktury drogowej, dostępności komunikacyjnej wraz ze zwiększeniem bezpieczeństwa mieszkańców Wąwelnica	Długość zmodernizowanego odcinka (km)	0/1
	Długość nowo wybudowanych ścieżek (km)	0/5
	Liczba nowo posadowionych lamp z wykorzystaniem źródeł odnawialnych	0/5
	Powierzchnia zagospodarowanego terenu przestrzeni publicznej (m ²)	0/500
	Zwiększenie liczby osób prowadzących działalność	67/70

Lokalny Program Rewitalizacji dla Gminy Dobra na lata 2017 – 2023

	gospodarczą na obszarze rewitalizacji.	
Poprawa warunków technicznych infrastruktury drogowej, dostępności komunikacyjnej wraz ze zwiększeniem bezpieczeństwa mieszkańców Stolca	<p>Długość zmodernizowanego odcinka (km)</p> <p>Długość nowo wybudowanych ścieżek (km)</p> <p>Liczba nowo posadowionych lamp z wykorzystaniem źródeł odnawialnych</p> <p>Powierzchnia zagospodarowanego terenu przestrzeni publicznej(m2)</p> <p>Zwiększenie liczby osób prowadzących działalność gospodarczą na obszarze rewitalizacji.</p>	<p>0/1</p> <p>0/5</p> <p>0/5</p> <p>0/100</p> <p>9/11</p>
Poprawa warunków technicznych infrastruktury drogowej, dostępności komunikacyjnej wraz ze zwiększeniem bezpieczeństwa mieszkańców Rzędzin	<p>Długość zmodernizowanego odcinka (km)</p> <p>Długość nowo wybudowanych ścieżek (km)</p> <p>Liczba nowo posadowionych lamp z wykorzystaniem źródeł odnawialnych</p> <p>Powierzchnia zagospodarowanego terenu przestrzeni publicznej(m2)</p> <p>Zwiększenie liczby osób prowadzących działalność gospodarczą na obszarze rewitalizacji.</p>	<p>0/1</p> <p>0/5</p> <p>0/5</p> <p>0/100</p> <p>24/26</p>
Poprawa warunków technicznych infrastruktury drogowej, dostępności komunikacyjnej wraz ze zwiększeniem bezpieczeństwa mieszkańców Buku	<p>Długość zmodernizowanego odcinka (km)</p> <p>Długość nowo wybudowanych ścieżek (km)</p> <p>Liczba nowo posadowionych lamp z wykorzystaniem źródeł odnawialnych</p> <p>Powierzchnia zagospodarowanego terenu przestrzeni publicznej(m2)</p> <p>Zwiększenie liczby osób prowadzących działalność gospodarczą na obszarze rewitalizacji.</p>	<p>0/1</p> <p>0/5</p> <p>0/5</p> <p>0/100</p> <p>29/30</p>
Cel operacyjny 2.3. Aktywizacja endogenicznych (potencjałów wewnętrznych) czynników wzrostu;		
Rewitalizacja Pałacu w Stolcu, wraz z otoczeniami	Liczba wyremontowanych obiektów	0/1

Lokalny Program Rewitalizacji dla Gminy Dobra na lata 2017 – 2023

przystosowaniem do edukacji kulturalnej poprzez zabawę, muzykę, warsztaty we współpracy z Filharmonią Szczecińską, Akademią Sztuki w Szczecinie, Teatrem Kana jako projekt wskrzeszający dawną kulturotwórczą funkcję pałacu i reaktywujący lokalną społeczność we wspólnych programach kulturalnych i społecznych.	(Wykorzystanie potencjału Pałacu w Stolcu, jako czynnika rozwoju lokalnego.)	
Stworzenie największego w Europie, innowacyjnego centrum Escape Room oraz stworzenie unikatowej oferty imprez rodzinnych i biznesowych na terenie zespołu pałacowego w Stolcu przez Perun Park sp. z o.o. w Szczecinie	Liczba stworzonych innowacyjnych centrów	0/1
Kampania promocyjno-edukacyjna w zakresie przeciwdziałania bezrobociu i zwiększeniu możliwości zatrudnienia	Liczba zorganizowanych kampanii	0/2
Cel operacyjny 2.4. Poprawa jakości infrastruktury drogowej na obszarach zdegradowanych wraz z lepszym komunikowaniem.		
Poprawa warunków technicznych infrastruktury drogowej, dostępności komunikacyjnej wraz ze zwiększeniem bezpieczeństwa mieszkańców Wąwelnica	Długość zmodernizowanego odcinka (km) Długość nowo wybudowanych ścieżek (km) Liczba nowo posadowionych lamp z wykorzystaniem źródeł odnawialnych Powierzchnia zagospodarowanego terenu przestrzeni publicznej (m ²) Zwiększenie liczby osób prowadzących działalność gospodarczą na obszarze rewitalizacji.	0/1 0/5 0/5 0/500 67/70
Poprawa warunków technicznych infrastruktury drogowej, dostępności komunikacyjnej wraz ze zwiększeniem bezpieczeństwa mieszkańców Stolca	Długość zmodernizowanego odcinka (km) Długość nowo wybudowanych ścieżek (km) Liczba nowo posadowionych lamp z wykorzystaniem źródeł odnawialnych Powierzchnia zagospodarowanego terenu przestrzeni publicznej (m ²)	0/1 0/5 0/5 0/100

Lokalny Program Rewitalizacji dla Gminy Dobra na lata 2017 – 2023

	Zwiększenie liczby osób prowadzących działalność gospodarczą na obszarze rewitalizacji.	9/11
Poprawa warunków technicznych infrastruktury drogowej, dostępności komunikacyjnej wraz ze zwiększeniem bezpieczeństwa mieszkańców Rzędzin	<p>Długość zmodernizowanego odcinka (km)</p> <p>Długość nowo wybudowanych ścieżek (km)</p> <p>Liczba nowo posadowionych lamp z wykorzystaniem źródeł odnawialnych</p> <p>Powierzchnia zagospodarowanego terenu przestrzeni publicznej (m²)</p> <p>Zwiększenie liczby osób prowadzących działalność gospodarczą na obszarze rewitalizacji.</p>	<p>0/1</p> <p>0/5</p> <p>0/5</p> <p>0/100</p> <p>24/26</p>
Poprawa warunków technicznych infrastruktury drogowej, dostępności komunikacyjnej wraz ze zwiększeniem bezpieczeństwa mieszkańców Buku	<p>Długość zmodernizowanego odcinka (km)</p> <p>Długość nowo wybudowanych ścieżek (km)</p> <p>Liczba nowo posadowionych lamp z wykorzystaniem źródeł odnawialnych</p> <p>Powierzchnia zagospodarowanego terenu przestrzeni publicznej (m²)</p> <p>Zwiększenie liczby osób prowadzących działalność gospodarczą na obszarze rewitalizacji.</p>	<p>0/1</p> <p>0/5</p> <p>0/5</p> <p>0/100</p> <p>29/30</p>
Modernizacja oświetlenia dróg z wykorzystaniem energii źródeł odnawialnych, realizacji tras rowerowych oraz zagospodarowanie terenów przestrzeni publicznej w Wąwelnicy	<p>Liczba nowo posadowionych lamp z wykorzystaniem źródeł odnawialnych</p> <p>Długość nowo wybudowanych ścieżek (km)</p> <p>Powierzchnia zagospodarowanego terenu przestrzeni publicznej (m²)</p>	<p>0/5</p> <p>0/7</p> <p>0/150</p>

Lokalny Program Rewitalizacji dla Gminy Dobra na lata 2017 – 2023

3. Mechanizmy zapewnienia komplementarności między poszczególnymi projektami rewitalizacyjnymi oraz pomiędzy działaniami różnych podmiotów i funduszy na obszarze objętym programem rewitalizacji

Wymogiem koniecznym dla wspierania projektów rewitalizacyjnych jest zapewnienie ich komplementarności w różnych wymiarach: przestrzennej, problemowej oraz źródła finansowania.

Celem zapewnienia **komplementarności przestrzennej** projektów i przedsięwzięć rewitalizacyjnych jest efektywne oddziaływanie Programu na cały obszar, dotknięty stanem kryzysowym tak, aby poszczególne projekty i przedsięwzięcia rewitalizacyjne wzajemnie się dopełniały przestrzennie oraz by zachodził między nimi efekt synergii. Prowadzone działania nie powinny skutkować przenoszeniem problemów na inne obszary, ani wystąpieniem negatywnych efektów społecznych.

Komplementarność problemowa oznacza konieczność realizacji projektów i przedsięwzięć rewitalizacyjnych, wzajemnie dopełniających się tematycznie, sprawiając, że Program będzie oddziaływał na obszar rewitalizacji we wszystkich aspektach, tj. społecznym, gospodarczym, środowiskowym, przestrzenno-funkcjonalnym i technicznym, proceduralno-instytucjonalnej, tj. konieczność takiego zaprojektowania systemu zarządzania Programem, który umożliwi efektywne współdziałanie różnych instytucji oraz wzajemne uzupełnianie się i spójność procedur, międzyokresowej, czyli konieczności dokonania rozeznania, analizy i oceny oraz sformułowania wniosków odnośnie dotychczasowego sposobu wspierania procesów rewitalizacji, jego skuteczności, osiągnięć i problemów wdrażania Programu.

Komplementarność źródeł finansowania zakłada, iż projekty rewitalizacyjne, wynikające z Programu zakładają konieczność uzupełniania i łączenia wsparcia ze środków Europejskich Funduszy Strukturalnych i Inwestycyjnych z wykluczeniem ryzyka podwójnego dofinansowania.

Lokalny Program Rewitalizacji dla Gminy Dobra na lata 2017 – 2023

Wyznaczony obszar rewitalizacji charakteryzuje się natężeniem problemów społecznych, a także niezadowalającym stanem obiektów mieszkalnych, estetyki przestrzeni, infrastruktury drogowej oraz zagospodarowania przestrzeni publicznej.

W Programie zaplanowano do realizacji projekty, które są ukierunkowane na rozwiązywanie problemów w sferze społecznej, gospodarczej, technicznej, środowiskowej oraz funkcjonalno-przestrzennej. Zakłada się, że ich realizacja w obszarze rewitalizacji pozytywnie wpłynie na otoczenie i docelowo pozytywne efekty realizacji obejmą swym zasięgiem obszar Gminy. Istotnym jest podniesienie, iż prawidłowe funkcjonowanie sfery społecznej nie jest możliwe bez odpowiedniego urządzenia i zagospodarowania sfery przestrzenno-funkcjonalnej. Warunkiem dla rozwoju sołectw jest zintegrowanie ich z pozostałą częścią gminy, co wpłynie pozytywnie na zmniejszenie problemów społecznych, gospodarczych, technicznych, środowiskowych i przestrzenno-funkcjonalnych.

Realizacja przedsięwzięć w granicach obszaru rewitalizacji, zarówno w sferze przestrzenno-funkcjonalnej, w tym obiekty budowlane, tereny gminnej przestrzeni publicznej, jak i społecznej, prowadzącej do zwiększenia aktywności społecznej oraz adresowanie działań do grup społecznych zagrożonych wykluczeniem powoduje, że oczekiwane jest kompleksowe oddziaływanie na obszar rewitalizacji.

Zakłada się, iż wyprowadzenie obszarów rewitalizacji ze stanu kryzysowego doprowadzi w dłuższej perspektywie czasowej do przenoszenia pozytywnych wzorców na inne obszary Gminy. Zaplanowane w ramach projektów działania obejmują projekty nastawione na poprawę zdolności do zatrudnienia osób nieaktywnych zawodowo i osób zagrożonych wykluczeniem społecznym, integrację społeczną mieszkańców przez wspólne działania, przestrzeń użytkowo-kulturalna w rewitalizowanych obszarach, zagospodarowanie przestrzeni rekreacyjnej, poprawa jakości przestrzeni publicznej przez modernizację sieci dróg, termomodernizację budynków, rozwój miejskiej infrastruktury technicznej. Ponadto zaplanowano do realizacji szereg komplementarnych projektów, których celem jest dopełnienie osiągnięcia zamierzonej wizji rewitalizacji.

Lokalny Program Rewitalizacji dla Gminy Dobra na lata 2017 – 2023

Zasięg oddziaływania projektów dotyczących szeroko pojętej integracji społecznej oraz aktywizacji zawodowej mieszkańców może wykraczać poza obszar rewitalizacji, obejmując swym zakresem także osoby wykluczone, zamieszkujące poza wyznaczonym obszarem.

Komplementarność problemowa

Celem zapewnienia komplementarności problemowej jest przeciwdziałanie fragmentaryzacji działań, przy jednoczesnej koncentracji na całościowym spojrzeniu na przyczyny występowania kryzysu na danym obszarze. Konieczne jest określenie pożądanego stanu realizacji projektów i przedsięwzięć rewitalizacyjnych oraz ich parametryzacja, ułatwiająca dobór mierników osiągnięcia celów Programu. Skuteczna komplementarność problemowa prowadzi do powiązania działań rewitalizacyjnych ze strategicznymi decyzjami gminy na innych polach działania, co skutkuje lepszą koordynacją tematyczną i organizacyjną działań jednostki samorządu terytorialnego. Wszystkie zaplanowane działania w ramach Programu zostały zaprojektowane w taki sposób, aby się wzajemnie dopełniały tematycznie. Projekty rewitalizacyjne stanowią odpowiedź na problemy zdiagnozowane w sferze społecznej, gospodarczej, środowiskowej, przestrzenno-funkcjonalnej i technicznej, które przyczyniły się do powstania obszarów zdegradowanych na terenie Gminy. Całościowe spojrzenie na przyczyny wystąpienia sytuacji kryzysowej prowadzi do kompleksowej realizacji projektów przewidzianych w ramach Programu, zarówno projektów zintegrowanych, jak i projektów komplementarnych.

W zintegrowanych projektach rewitalizacyjnych połączono działania skierowane na aktywizację mieszkańców oraz zapobieganie powstawaniu zjawiska wykluczenia społecznego, a także zagospodarowanie przestrzeni publicznej Gminy i ochronę środowiska naturalnego.

Wśród głównych projektów rewitalizacyjnych wymieniono następujące:

- Przestrzeń użytkowo-kulturalna: Remonty zabytków w Stolcu i obiektów sakralnych na obszarach rewitalizowanych.

Lokalny Program Rewitalizacji dla Gminy Dobra na lata 2017 – 2023

- Poprawa jakości przestrzeni publicznej przez modernizację sieci dróg wraz z niezbędną infrastrukturą.
- Poprawa zdolności do zatrudnienia osób nieaktywnych zawodowo i osób zagrożonych wykluczeniem społecznym, która przyczyni się do realizacji celu rewitalizacji, jakim jest poprawa jakości życia, a także rozwój gospodarczy.
- Integracja społeczna mieszkańców przez wspólne działanie w ramach celu rewitalizacji pn. poprawa jakości życia.
- Termomodernizacja budynków.

Przedsięwzięcia rewitalizacyjne, ujęte w Programie, charakteryzują się komplementarnością problemową. Zgłoszone projekty stanowią połączenie działań ze sfery przestrzenno-funkcjonalnej i technicznej z działaniami społecznymi, co zostało szczegółowo wykazane w charakterystyce planowanych przedsięwzięć. Warte podkreślenia jest komplementarność problemowa pomiędzy realizowanymi projektami, tj. poprawa jakości życia oraz kapitału społecznego gminy, poprawa infrastruktury i zagospodarowania przestrzeni publicznej oraz wykorzystanie potencjału środowiska naturalnego. Wymienione projekty wykazują ścisły związek z przedsięwzięciami w zakresie aktywizacji społeczno-zawodowej osób zagrożonych wykluczeniem społecznym.

Komplementarność proceduralno-instytucjonalna

W celu zapewnienia komplementarności proceduralno-instytucjonalnej konieczne jest umiejscowienie systemu zarządzania Programem rewitalizacji w przyjętym w Gminie systemie zarządzania procesami.

W zakresie komplementarności proceduralno-instytucjonalnej należy podkreślić ważną rolę wszystkich interesariuszy rewitalizacji na etapie opracowania i wdrażania Programu. Procedury wdrażania Programu, wymagają współdziałania w ramach Zespołu ds. Rewitalizacji, którego trzon stanowią pracownicy Urzędu Gminy.

Komplementarność międzyokresowa

Zachowanie ciągłości programowej, polegającej na kontynuacji lub rozwijaniu wsparcia z polityki spójności 2007-2013, ma w procesach rewitalizacji kluczowe znaczenie. Istotnym jest, aby przedsięwzięcia zrealizowane w latach poprzednich

Lokalny Program Rewitalizacji dla Gminy Dobra na lata 2017 – 2023

dopełnić projektami komplementarnymi, realizowanymi w ramach polityki spójności 2014-2020.

Projekty zaplanowane do realizacji w ramach Programu są komplementarne z dotychczas zrealizowanymi. Gmina Dobra od lat zajmuje czołowe miejsca w ogólnopolskich rankingach inwestycyjnych. Dzięki sprawnemu pozyskiwaniu środków zewnętrznych w latach 2010- 2015 na terenie Gminy Dobra udało się zrealizować szereg inwestycji, które zostały dofinansowane kwotą ponad 15 mln zł.

Komplementarność źródeł finansowania

Istotna jest zdolność łączenia prywatnych i publicznych źródeł finansowania. Koordynacja i synergia projektów rewitalizacyjnych finansowanych w szczególności w ramach Europejskiego Funduszu Społecznego i Europejskiego Funduszu Rozwoju Regionalnego jest konieczna dla uzyskania korzystnych efektów dla obszarów rewitalizacji. W związku z powyższym na liście projektów podstawowych i komplementarnych ujętych w Programie, znajdują się przedsięwzięcia dotyczące sfery społecznej i przestrzenno-funkcjonalnej, zapewniając tym samym koncentrację celów, ich wzajemne powiązanie i synergię. Należy podkreślić, że ujęte w Programie przedsięwzięcia zakładają spełnienie wymogu komplementarności źródeł finansowania, tj. wykorzystanie zewnętrznych, wspólnotowych mechanizmów finansowania, tj. Europejski Fundusz Rozwoju Regionalnego, Europejski Fundusz Społeczny i Fundusz Spójności, funduszy publicznych krajowych, np. Bank Gospodarstwa Krajowego S.A., ale również zaangażowanie środków własnych Gminy i funduszy prywatnych zarówno osób fizycznych, prawnych, jak i organizacji pozarządowych, w tym formuły partnerstwa publiczno-prywatnego.

Projekty rewitalizacyjne wskazane w programie rewitalizacji dopełniają się tematycznie, sprawiając, że program rewitalizacji będzie oddziaływał na obszar rewitalizacji we wszystkich niezbędnych aspektach tj. społecznym, gospodarczym, przestrzenno-funkcjonalnym, technicznym, środowiskowym.

Lokalny Program Rewitalizacji dla Gminy Dobra na lata 2017 – 2023

Rozdział IV – Wdrażanie Programu Rewitalizacji

1. Struktura wdrażania Programu Rewitalizacji Gminy Dobra

WDRAŻANIE lokalnego programu rewitalizacji

W ramach Lokalnego Programu Rewitalizacji Gminy Dobra, odnoszącego się do zdegradowanych obszarów gminy Dobra wyróżniono jeden okres programowania środków: 2017 - 2023. Należy przyjąć, że rok 2023 wyznacza okres obowiązywania zapisów Programu Rewitalizacji głównie w zakresie założonych celów rewitalizacji na wskazanych obszarach, zakresu interwencji oraz priorytetowych typów projektów.

Zarządzanie procesem rewitalizacji ma na celu takie sterowanie działaniami, by możliwe było wyprowadzenie obszaru ze stanu degradacji, a tym samym poprawa jakości życia jego mieszkańców, przy zaangażowaniu różnych podmiotów i środków finansowych czy rzeczowych.

Podmiot odpowiedzialny za wdrożenie Programu Rewitalizacji Gmina Dobra

Wdrażanie Programu Rewitalizacji Gminy Dobra będzie polegało w głównej mierze na realizacji projektów zgłoszonych do Programu oraz na identyfikowaniu nowych, których wykonanie przyczyni się do realizacji celów określonych w Programie. Podmiotem odpowiedzialnym za wdrażanie Lokalnego Programu Rewitalizacji Gminy Dobra będzie **Koordynator ds. Rewitalizacji**. Wójt Gminy Dobra jest upoważniony do powołania (w razie stwierdzonej konieczności), Zespołu ds. Rewitalizacji, którego zadaniem będzie wsparcie Koordynatora ds. Rewitalizacji. Nabór na członków zespołu przeprowadzony zostanie wśród grup interesariuszy rewitalizacji tj. mieszkańców, przedstawicieli organizacji pozarządowych, przedstawicieli przedsiębiorców, przedstawicieli samorządów, radnych. Do składu Zespołu mogą zostać także włączeni przedstawiciele podmiotów z sektora finansów publicznych.

Spśród członków zespołu ds. Rewitalizacji zostanie wybrany przewodniczący. Do jego obowiązków będzie należało określanie i inicjowanie zadań wskazanych do realizacji członkom zespołu oraz ich koordynowanie.

Zadania wdrożeniowe programu wykonywane będą w ramach obowiązków poszczególnych struktur organizacyjnych gminy, dlatego nie określono dodatkowych kosztów ich realizacji.

Lokalny Program Rewitalizacji dla Gminy Dobra na lata 2017 – 2023

W ramach swoich kompetencji każda z komórek urzędu lub jednostek organizacyjnych gminy będzie wdrażała działania, dostosowując w sposób elastyczny swoje zasoby osobowe do określonych aktualnie potrzeb.

Wdrażanie Programu Rewitalizacji Gminy Dobra będzie polegało na realizacji sformułowanych w niej celów strategicznych, operacyjnych i działań. Aby osiągnąć zakładane efekty zarówno władze, jak i wszystkie podmioty odpowiedzialne za wykonanie poszczególnych działań, powinny aktywnie uczestniczyć w realizacji poszczególnych celów.

Wdrażanie programu rewitalizacji polega na realizacji zapisanych w nim projektów, które służą realizacji celów rewitalizacji. Za wdrażanie poszczególnych zadań odpowiedzialne są takie podmioty, jak samorząd gminy Dobra, Ośrodek Pomocy Społecznej, Ośrodek Kultury, organizacje pozarządowe oraz przedsiębiorcy.

Działania gminne

Za realizację projektów na poziomie gminy odpowiedzialny będzie Wójt Gminy Dobra. Pracownicy/jednostki organizacyjne Urzędu Gminy Dobra odpowiedzialne za bezpośrednie wdrażanie Planu:

- 1) Wójt Gminy - inicjowanie realizacji projektów, nadzór nad realizacją poszczególnych inwestycji.
- 2) Wydział ds. Komunalnych i Inwestycji - zlecenie opracowania dokumentacji projektowych, nadzór techniczny nad realizacją inwestycji, prowadzenie zamówień publicznych dla działań przewidzianych w ramach Planu, pozyskiwanie środków zewnętrznych na realizację inwestycji.
- 3) Skarbnik Gminy - nadzór finansowy nad realizacją projektów.
- 4) Wydział ds. Obywatelskich i Ochrony Środowiska - organizacja działań społecznych przewidzianych Planem.
- 5) Inne wydziały/pracownicy Urzędu Gminy Dobra w zależności od zakresu projektu.

Zadania przez poszczególnych pracowników Urzędu związane z wdrażaniem Programu, będą wykonywane w ramach przypisanych im obowiązków służbowych.

Lokalny Program Rewitalizacji dla Gminy Dobra na lata 2017 – 2023

Działania podmiotów zewnętrznych.

Za realizację projektów zgłoszonych do Programu Rewitalizacji Gminy Dobra na lata 2017-2023 przez podmioty zewnętrzne będą odpowiedzialni inwestorzy. Rolą gminy, wspierającą działania podmiotów zewnętrznych będą w miarę możliwości działania prawne, ułatwiające realizację inwestycji na terenie gminy, a także podejmowanie wspólnych działań na rzecz lokalnej społeczności.

2. System monitoringu skuteczności działań i system wprowadzania modyfikacji w reakcji na zmiany w otoczeniu programu

Rozdział opisuje planowany system monitorowania Lokalnego Programu Rewitalizacji Gminy Dobra na lata 2017 - 2023.

W rozdziale III punkt 2 wymieniono wskaźniki oddziaływania i rezultatów wdrażania Programu. Do każdego celu przypisano wskaźniki produktu i rezultatu, które wpływają na jego realizację. Źródło danych będzie stanowił Urząd Gminy w Dobrej, a także pozostali realizatorzy projektów.

Monitorowanie realizacji Programu będzie polegało na okresowej ocenie stopnia realizacji działań ujętych w harmonogramie realizacji projektów, poprzez ocenę osiągnięcia opisanych we wcześniejszych rozdziałach wskaźników produktu i rezultatu dotyczących celów i poszczególnych projektów. Pozwoli to na bieżącą ocenę poziomu zaawansowania poszczególnych działań, a tym samym na weryfikowanie, w jakim stopniu udało się osiągnąć poszczególne cele operacyjne i strategiczne.

Monitoring Programu będzie prowadzony w celu uzyskania wiarygodnych, rzetelnych informacji o stanie zaawansowania prac, postępach, uchybieniach w realizacji zadań, zmianie zakresu zadań czy też o zaniechaniu realizacji zadania wraz z przyczynami i uzasadnieniem takiego stanu rzeczy. Monitoring pozwoli na badanie efektów zrealizowanych działań, w przypadku wystąpienia nieprawidłowości - na wdrażanie ewentualnych działań zaradczych, zastępczych, modyfikację Harmonogramu w przypadku wystąpienia zasadności wprowadzenia zmiany.

Lokalny Program Rewitalizacji dla Gminy Dobra na lata 2017 – 2023

MONITOROWANIE

Monitorowanie realizacji Programu będzie polegało na okresowej ocenie stopnia realizacji działań ujętych w LPR. Pozwoli to na bieżącą ocenę poziomu zaawansowania poszczególnych działań, a tym samym na weryfikowanie, w jakim stopniu udało się osiągnąć poszczególne cele operacyjne i strategiczne.

Monitoring będzie przeprowadzany w cyklu dwuletnim począwszy od roku 2020 za okres 2017-2019.

Za monitorowanie procesu wdrażania Programu Rewitalizacji odpowiedzialny będzie Koordynator ds. Rewitalizacji.

SPRAWOZDAWCZOŚĆ

Jednostki zaangażowane we wdrażanie Programu (interesariusze), zgodnie z określoną odpowiedzialnością, będą zobowiązane do sporządzania rocznych sprawozdań dotyczących poziomu zaawansowania działań oraz do przekazania ich Koordynatorowi do 15 lutego każdego roku.

Procedura aktualizacji dokumentu (ewaluacja)

W celu zapewnienia wystarczającego dostosowania do zmieniającej się sytuacji społeczno-gospodarczej gminy, nabór projektów będzie w trybie ciągłym. Program będzie aktualizowany w miarę zgłaszanych potrzeb, jednak nie później niż w ciągu pół roku od przeprowadzenia procesu monitoringu (Monitoring zaplanowany w cyklu dwuletnim począwszy od roku 2020). Aby przeprowadzić aktualizację programu niezbędne jest upublicznienie jego projektu.

W wyniku realizacji programu rewitalizacji poprawie ulegną wskaźniki, które wraz z szacowanymi wartościami wykazane są w tabeli poniżej.

Lokalny Program Rewitalizacji dla Gminy Dobra na lata 2017 – 2023

		Buk		Rzędziny		Skarbimierzce/ Redlica		Stolec		Wąwelnica, Lubieszyn	
		Stan obecny	Stan po rewitalizacji	Stan obecny	Stan po rewitalizacji	Stan obecny	Stan po rewitalizacji	Stan obecny	Stan po rewitalizacji	Stan obecny	Stan po rewitalizacji
Sfera społeczna	Liczba osób korzystających z pomocy społecznej	18	15	17	14	19	15	16	13	3	2
	Liczba osób pobierających zasiłek pielęgnacyjny	9		7		8		5		7	
	Liczba osób korzystających z pomocy społecznej z powodu "niebieska karta"	1	0	1	0	5	4	1	0	0	0
	Liczba osób bezrobotnych ogółem	11	9	27	23	13	11	21	16	28	21
	Liczba przestępstw	3	2	2	1	7	6	5	4	12	9
	Liczba wykroczeń	7	6	1	0	6	5	5	4	61	50
	Liczba organizacji pozarządowych	1	2	2	3	0	1	2	3	0	1
Sfera gospodarcza	Liczba osób fizycznych prowadzących działalność gospodarczą w gminie Dobra w 2016 roku	29	35	24	30	44	52	9	11	67	75
Sfera techniczna	Liczba metrów dróg gminnych wymagających remontu	0	0	1342	1142	260	220	0	0	1671	0,74

Lokalny Program Rewitalizacji dla Gminy Dobra na lata 2017 – 2023

Sfera środowisko wa	ilość azbestu pozostała do utylizacji {m ² }	7905	5905	5030	4030	2004	1500	2852,5	2250	1574	1250
---------------------------	---	------	------	------	------	------	------	--------	------	------	------

Lokalny Program Rewitalizacji dla Gminy Dobra na lata 2017 – 2023

3. Harmonogram realizacji programu

Tabela 46. Harmonogram realizacji programu

Działanie	Termin realizacji
Zatwierdzenie Lokalnego Programu Rewitalizacji przez Urząd Marszałkowski Województwa Zachodniopomorskiego	do 30 kwietnia 2018 r.
Przygotowanie projektów do realizacji	do IV kw. 2018 r.
Opracowanie dokumentacji aplikacyjnych umożliwiających pozyskanie finansowania inwestycji ze źródeł zewnętrznych	Zgodnie z harmonogramami naborów wniosków w okresie realizacji Lokalnego Programu Rewitalizacji Gminy Dobra
Realizacji Lokalnego Programu Rewitalizacji Gminy Dobra	II kw. 2018 r. – IV kw. 2023 r.
Ewaluacja Lokalnego Programu Rewitalizacji Gminy Dobra	Co 2 lata: IV kw. w latach: 2020, 2022.
Podsumowanie procesu wdrażania Lokalnego Programu Rewitalizacji Gminy Dobra	I kw. 2024 r.

4. Mechanizmy włączenia różnych grup interesariuszy w proces rewitalizacji

Partycypacja społeczna i działania aktywizacyjne wpisane są w proces rewitalizacji na terenie Gminy Dobra jako fundament działań na wszystkich jego etapach, tj. diagnozowanie, programowanie, wdrażanie (w tym finansowanie), monitorowanie i ewaluacja. Takie podejście ma na celu podniesienie skuteczności i trwałości projektów rewitalizacyjnych oraz gotowości i świadomości mieszkańców o partycypacyjnym współdecydowaniu o obszarze objętym programem rewitalizacji. Ponadto realizuje zasadę partnerstwa wynikającą z art. 5 ust. 1 Rozporządzenia Parlamentu Europejskiego i Rady (UE) nr 1303/2013, polegającą na łączeniu szerokiego grona partnerów (w szczególności lokalnych społeczności i przedsiębiorców, a także ekspertów) w procesy programowania i realizacji projektów rewitalizacyjnych w ramach programów operacyjnych oraz konsekwentnego, otwartego i trwałego dialogu, także z tymi podmiotami i grupami, których rezultaty rewitalizacji mają dotyczyć.

Lokalny Program Rewitalizacji dla Gminy Dobra na lata 2017 – 2023

Opiera się ona na założeniu, że opinia środowiska lokalnego jest najważniejszym elementem tworzenia dokumentu, który ma stanowić narzędzie do projektowania konkretnych zadań, podejmowanych w celu rozwiązywania problemów i eliminacji negatywnych zjawisk oraz wykorzystania lokalnych potencjałów, a tym samym poprawiających warunki i jakość życia mieszkańców. Kluczowymi interesariuszami rewitalizacji są mieszkańcy obszaru rewitalizacji, a także mieszkańcy z pozostałych obszarów gminy Dobra nieobjętych programem rewitalizacji.

Narzędzia partycypacji społecznej zastosowane na każdym etapie sporządzenia i wdrażania LPR ukierunkowane zostały na możliwie dojrzałe formy, obejmujące nie tylko informowanie, ale również opracowywanie, konsultowanie, współdecydowanie, kontrolę obywatelską, badania ilościowe (m.in. ankieta na obszarze rewitalizacji) oraz inicjatywę lokalną (m.in. nabór pomysłów na projekty poprzez szereg spotkań oraz działania promocyjne, w tym m.in. aktywne informowanie o możliwości zgłaszania projektów na gminnych dożynkach).

Realizacja oraz zaplanowanie różnorodnych narzędzi partycypacji społecznej oraz aktywizacji społeczności lokalnej umożliwiło dotarcie do szerokiego grona przedstawicieli interesariuszy oraz poznanie ich potrzeb i oczekiwań w celu dostosowania wsparcia. Wartością dodaną przeprowadzonych metod partycypacji i „budowania” partnerstwa była możliwość skonfrontowania wiedzy o wielu aspektach funkcjonowania obszaru rewitalizacji przez różne środowiska lokalne, co w konsekwencji doprowadziło do pogłębionej diagnozy obszaru rewitalizacji i będzie stanowiło podstawę uzasadnienia podjętych na nim działań.

Partycypacja społeczna prowadzona w ramach LPR obejmuje przygotowanie, prowadzenie i ocenę rewitalizacji w sposób, który zapewni aktywny udział mieszkańców gminy Dobra i interesariuszy, w tym prowadzenie konsultacji społecznych. Działania partycypacyjne, których rolą jest włączenie społeczności lokalnej do tworzenia programu rewitalizacji, jak również realizację jego zapisów, polegają na poznaniu oczekiwań i potrzeb interesariuszy.

Lokalny Program Rewitalizacji dla Gminy Dobra na lata 2017 – 2023

Partycypacja na etapie przygotowywania Lokalnego Programu Rewitalizacji

W procesie opracowywania dokumentu wykorzystano następujące narzędzia:

1. Badania ankietowe (za pośrednictwem strony internetowej www.rewitalizacja.dobra-szczecinska.pl, a także za pośrednictwem ankiet rozdawanych mieszkańcom podczas spotkań oraz ankiet rozdawanych przedsiębiorcom),
2. Analiza dokumentów strategicznych i planistycznych gminy, a także innych danych zastanych, w tym danych statystycznych dostępnych w Urzędzie Gminy Dobra,
3. Uczestnictwo w dożynkach gminnych, podczas których informowano mieszkańców Gminy Dobra o działaniach rewitalizacyjnych, a także zachęcano do zgłaszania pomysłów, dotyczących realizacji przedsięwzięć w ramach Lokalnego Programu Rewitalizacji,
4. Przeprowadzenie spotkań z mieszkańcami, podczas których wskazane zostały problemy występujące na terenie ich sołectw, na terenie całej gminy, a także podane zostały propozycje przedsięwzięć do realizacji w ramach Lokalnego Programu Rewitalizacji.
5. Przeprowadzenie konsultacji społecznych z mieszkańcami obszarów zakwalifikowanych jako obszary rewitalizacji. Celem spotkań było określenie priorytetyzacji celów programu rewitalizacji oraz wyłonienie projektów głównych i projektów uzupełniających do realizacji w poszczególnych miejscowościach objętych LPR.

W pierwszym etapie zostały przeprowadzone konsultacje społeczne w sołectwach dotyczące opracowania Programu Rewitalizacji Gminy Dobra na lata 2017-2023. Spotkania konsultacyjne miały na celu zapoznanie wszystkich zainteresowanych z problematyką rewitalizacji i wszelkimi pojęciami z tym związanymi. Oprócz tego przedstawiona została idea procesu rewitalizacji oraz tworzenia Programu Rewitalizacji na obszarze Gminy Dobra. Zostały przedstawione propozycje zadań inwestycyjnych oraz innych działań, które mogłyby zostać objęte rewitalizacją. Osoby uczestniczące w spotkaniach wyrażały swoje opinie na temat aktualnych potrzeb w zakresie rewitalizacji problemowych obszarów gminy oraz oczekiwanych działań społeczno-gospodarczych.

Lokalny Program Rewitalizacji dla Gminy Dobra na lata 2017 – 2023

Informacje zebrane od mieszkańców na tym etapie (w formie uwag zgłaszanych na konsultacjach oraz wypełnianych ankiet) zostały wykorzystane (obok danych statystycznych), jako dane do wybranych obszarów problemowych i obszarów rewitalizacji. Na tym etapie przeprowadzono również szereg 30 wywiadów indywidualnych (z przedstawicielami organizacji pozarządowych, przedsiębiorcami, władzami Gminy, Radnymi, Sołtysami, przedstawicielami instytucji publicznych i klubów sportowych) oraz 3 wywiadów grupowych (z urzędnikami gminnymi, przedstawicielami mieszkańców, przedstawicielami przedsiębiorców).

Drugi etap konsultacji społecznych nastąpił po opracowaniu diagnozy obszaru gminy i wyłonieniu obszarów problemowych. Konsultacje odbyły się w miejscowościach wskazanych w wyniku diagnozy, jako obszary przeznaczone do rewitalizacji. Informacje o spotkaniach były: przekazywane Sołtysom i Radnym, umieszczone na stronie internetowej Gminy, umieszczone w formie plakatu informacyjnego na tablicach ogłoszeń. Odbyło się 5 spotkań w miejscowościach Dobra, Stolec, Rzędziny, Wąwelnica oraz Skarbmierzyce. Spotkania miały na celu zapoznanie wszystkich zainteresowanych z raportem, który dotyczył wstępnego wyznaczenia obszaru zdegradowanego Gminy Dobra. Podczas spotkań zbieraliśmy propozycję inwestycji, które powinny zostać umieszczone w Lokalnym Programie Rewitalizacji dla Gminy Dobra.

Trzeci etap konsultacji społecznych obejmował szereg 2 spotkań z mieszkańcami obszarów rewitalizacji. Celem spotkań było określenie priorytetyzacji celów programu rewitalizacji oraz wyłonienie projektów głównych i projektów uzupełniających do realizacji w poszczególnych miejscowościach objętych LPR.

Ponadto przez cały okres działań dotyczących tworzenia „Lokalnego Programu Rewitalizacji dla Gminy Dobra na lata 2017-2023” funkcjonowała strona internetowa www.rewitalizacja.dobra-szczecinska.pl, na której zamieszczano wszystkie informacje na temat tworzonego programu, harmonogram spotkań i konsultacji społecznych z mieszkańcami, a także formularz kontaktowy, za pomocą którego mieszkańcy mogli zgłaszać wszelkie uwagi, pomysły oraz sugestie dotyczące prac nad Lokalnym Programem Rewitalizacji dla Gminy Dobra na lata 2017-2023. Na stronie zamieszczono również raport pt. „Wyznaczenie obszaru zdegradowanego w ramach opracowania Programu Rewitalizacji Gminy Dobra”.

Lokalny Program Rewitalizacji dla Gminy Dobra na lata 2017 – 2023



Zdjęcie 22. Spotkanie z mieszkańcami w miejscowości Stolec



Zdjęcie 23. Spotkanie z mieszkańcami w miejscowości Rzędziny

Lokalny Program Rewitalizacji dla Gminy Dobra na lata 2017 – 2023

5. Ocena oddziaływania na środowisko

Zgodnie z ustawą z dnia 3 października 2008 r. o udostępnianiu informacji o środowisku i jego ochronie, udziale społeczeństwa w ochronie środowiska oraz ocenach oddziaływania na środowisko projekt Programu Rewitalizacji dla Gminy Dobra został przedłożony Regionalnemu Dyrektorowi Ochrony Środowiska w Szczecinie oraz Państwowemu Wojewódzkiemu Inspektorowi Sanitarnemu w Szczecinie celem uzgodnienia konieczności przeprowadzenia strategicznej oceny oddziaływania na środowisko.

W dniu 30 października 2017 r. wystąpiono z wnioskiem do Regionalnego Dyrektora Ochrony Środowiska w Szczecinie, w celu uzgodnienia odstąpienia od przeprowadzenia strategicznej oceny oddziaływania na środowisko, zgodnie z art. 47 i 49 ustawy z dnia 3 października 2008 r. o udostępnianiu informacji o środowisku i jego ochronie, udziale społeczeństwa w ochronie środowiska oraz o ocenach oddziaływania na środowisko (Dz. U. z 2016 r. poz. 353 z późn. zm.) wraz z uzyskaniem stanowiska Regionalnego Dyrektora Ochrony Środowiska w Szczecinie. Wystąpiono także z wnioskiem o odstąpienie od przeprowadzenia strategicznej oceny oddziaływania na środowisko na przyszłość, w przypadku aktualizacji dokumentu.

Dnia 16 listopada 2017 r. Regionalny Dyrektor Ochrony Środowiska w Szczecinie wyraził opinię, zgodnie z którą dla dokumentu pn. „Lokalny Program Rewitalizacji dla Gminy Dobra na lata 2017 – 2023” istnieje możliwość odstąpienia od przeprowadzenia strategicznej oceny oddziaływania na środowisko (Znak pisma: WOPN -OS.410.320.2017.KM).

W dniu 30 października 2017 r. wystąpiono z wnioskiem do Zachodniopomorskiego Państwowego Wojewódzkiego Inspektora Sanitarnego w Szczecinie z wnioskiem w celu uzgodnienia odstąpienia od przeprowadzenia strategicznej oceny oddziaływania na środowisko, zgodnie z art. 47 i 49 ustawy z dnia 3 października 2008 r. o udostępnianiu informacji o środowisku i jego ochronie, udziale społeczeństwa w ochronie środowiska oraz o ocenach oddziaływania na środowisko (Dz. U. z 2016 r. poz. 353 z późn. zm.) wraz z uzyskaniem stanowiska

Lokalny Program Rewitalizacji dla Gminy Dobra na lata 2017 – 2023

Zachodniopomorskiego Państwowego Wojewódzkiego Inspektora Sanitarnego w Szczecinie. Wystąpiono także z wnioskiem o odstąpienie od przeprowadzenia strategicznej oceny oddziaływania na środowisko na przyszłość, w przypadku aktualizacji dokumentu.

Dnia 10 listopada 2017 r. Zachodniopomorski Państwowy Wojewódzki Inspektor Sanitarny w Szczecinie wyraził opinię, zgodnie z którą dla dokumentu pn. „Program Rewitalizacji dla Gminy Dobra na lata 2017 - 2023” nie jest konieczne przeprowadzenie strategicznej oceny oddziaływania na środowisko (Znak pisma: NZNS.7040.1.128.2017).

6. Karty projektów

Projekty główne, wspólne dla wielu podobszarów

Obszar rewitalizacji	Skarbimierzyce, Buk, Stolec, Rzędziny, Wąwelnica
Nazwa przedsięwzięcia (tytuł projektu)	Prowadzenie akcji promocyjno-edukacyjnych w zakresie ochrony środowiska
Lokalizacja przedsięwzięcia	Obszar rewitalizacji: Skarbimierzyce, Buk, Stolec, Rzędziny, Wąwelnica
Inwestor (beneficjent)	Gmina Dobra, Ośrodek Pomocy Społecznej, Szkoły podstawowe
Krótki opis przedsięwzięcia	Projekt zakłada jedną kampanię rocznie (spotkania z mieszkańcami), która ma za zadanie uświadamianie mieszkańcom o wpływie zanieczyszczeń powietrza i szkodliwość spalania odpadów na zdrowie ludzkie.
Uzasadnienie	Potrzebą wdrożenia projektu jest poznanie odnawialnych źródeł energii, zwrócenie uwagi na rolę, jaką powinna odgrywać energia oparta na odnawialnych źródłach oraz rozwijanie wrażliwości na problemy środowiska naturalnego w najbliższym otoczeniu pozwoli to na podnoszenie świadomości oraz wiedzy mieszkańców w zakresie ochrony środowiska.
Szacunkowa wartość projektu	30 000,00 zł
Planowane źródła dofinansowania	Środki własne- budżet Gminy Dobra, RPO, WFOŚ
Okres realizacji	2018-2023
Powiązanie z projektem	Projekt jest powiązany z projektami na wszystkich podobszarach. gdyż uzupełnia je o komponent edukacyjny z zakresu ochrony środowiska.

Lokalny Program Rewitalizacji dla Gminy Dobra na lata 2017 – 2023

Obszar rewitalizacji	Skarbimierzyce, Buk, Stolec, Rzędziny, Wąwelnica
Nazwa przedsięwzięcia (tytuł projektu)	Obszar rewitalizacji: Prowadzenie akcji promocyjno-edukacyjnych w zakresie przeciwdziałania bezrobociu i zwiększeniu możliwości zatrudnienia
Lokalizacja przedsięwzięcia	Skarbimierzyce, Buk, Stolec, Rzędziny, Wąwelnica
Inwestor (beneficjent)	Ośrodek Pomocy Społecznej, Szkoły podstawowe, organizacje pozarządowe, Powiatowy Urząd Pracy w Policach
Krótki opis przedsięwzięcia	Projekt zakłada jedną kampanię rocznie (spotkania z mieszkańcami), która ma za zadanie zapoznanie mieszkańców z ofertą lokalnego rynku pracy oraz skoncentrowaniu się na najważniejszych obszarach, tak aby usprawnić działania na rzecz zmniejszenia bezrobocia przy jednoczesnym zapewnieniu odpowiedniej efektywności zatrudnieniowej i kosztowej.
Uzasadnienie	<p>Potrzebą wdrożenia projektu jest:</p> <ul style="list-style-type: none"> -Zwiększenie aktywności zawodowej osób bezrobotnych -Spadek liczby osób bezrobotnych -Ograniczenie bezrobocia osób będących w szczególnej sytuacji na rynku pracy -Przeciwdziałanie psychospołecznym skutkom bezrobocia -Kształtowanie postaw przedsiębiorczych -Dostosowanie oferty edukacyjnej do potrzeb rynku pracy - aktywizacja długotrwale bezrobotnych ze szczególnym uwzględnieniem osób wykluczonych społecznie <p>Realizacja projektu w zakresie promocji zatrudnienia, w tym przeciwdziałania bezrobociu wpłynie pozytywnie na zmniejszenie skutków bezrobocia i przyczyni się do aktywizacji zawodowej bezrobotnych.</p>
Szacunkowa wartość projektu	30 000,00 zł
Planowane źródła dofinansowania	Środki własne Urzędu Gminy, fundusze unijne
Okres realizacji	2018-2023
Powiązanie z projektem	Projekt powiązany z projektami na wszystkich podobszarach, gdyż wprowadza element aktywizacji zawodowej i społecznej mieszkańców. Realizacja projektów inwestycyjnych będzie wspierana przez niniejszy projekt miękki w zakresie edukacji mieszkańców.

Lokalny Program Rewitalizacji dla Gminy Dobra na lata 2017 – 2023

Stolec

1.

Obszar rewitalizacji	Stolec
Nazwa przedsięwzięcia (tytuł projektu)	Rewitalizacja Pałacu w Stolcu wraz z otoczeniem i przystosowaniem do edukacji kulturalnej poprzez zabawę, muzykę, warsztaty we współpracy z Filharmonią Szczecińską, Akademią Sztuki w Szczecinie, Teatrem Kana jako projekt wskrzeszający dawną kulturotwórczą funkcję pałacu i reaktywujący lokalną społeczność we wspólnych programach kulturalnych i społecznych.
Lokalizacja przedsięwzięcia	Obszar rewitalizacji: Stolec część działki nr 5 obejmująca pałac z gazonem, skarpą i częścią parku francuskiego pod rekonstruowane schody przedwojenne.
Inwestor (beneficjent)	Perun Park sp. z o. o.
Krótki opis przedsięwzięcia	Rewitalizacja niemal 300 letniego barokowego pałacu von Raminów we współpracy z Filharmonią Szczecińską, Teatrem KANA, Akademią Sztuki wraz z włączeniem lokalnej społeczności z przeznaczeniem na cele turystyczne i kulturalne poprzez zatrudnienie, warsztaty, rękodzieło wspólne, wspólne eventy lokalnych niwelujących wykluczenie społeczne, ubóstwo, organizacja czasu wolnego osób starszych i młodzieży, szkolenia, praktyki ułatwiające lepszy start i wejście na rynek pracy młodzieży oraz rozwój kulturalny i krzewienie kultury w miejscu jej niedostępności.
Uzasadnienie	Przed wojną Pałac w Stolcu pełnił ważną funkcję lokalną. Dawał pracę lokalnej społeczności, generował kulturę i postawy społeczne. Po wojnie w trakcie funkcjonowania jednostki WOP był głównym ośrodkiem kultury dla lokalnej młodzieży i ludności. Organizowane wydarzenia w pałacu i ogrodzie sprawiały, że żyło się lepiej a otaczające piękno i muzyka dawały siłę do pokonywania przeciwności i samorealizacji lokalnej społeczności. Wraz z zanikiem funkcji kulturotwórczej w pałacu lokalna społeczność odcięta od metropolii została pozostawiona sama sobie zmagając się z coraz częstszymi przypadkami ubóstwa, alkoholizmu i rozpadu rodzin oraz patologii (kradzieże). Zadaniem projektu będzie budowanie właściwych postaw lokalnej społeczności wobec życia i kreowanie w młodzieży nowych zainteresowań pasji, które pozwolą wejść na rynek pracy zdecydowanie

Lokalny Program Rewitalizacji dla Gminy Dobra na lata 2017 – 2023

	<p>i z potencjałem. Dla osób starszych będzie miejscem spędzania wolnego czasu, reaktywacji zawodowej i poczucia odpowiedzialności za wspólne dziedzictwo kulturalne i dobro wspólne lokalnej społeczności. Brak sklepu, utrudniony dostęp do miasta, brak jednostki wskrzeszającej wartości kulturalnej i jednoczącej mieszkańców we wspólnym działaniu na rzecz społeczności lokalnej spowodował wiele problemów społecznych jak ubóstwo, alkoholizm, problemy wychowawcze i rodzinne dorastającej młodzieży. Projekt ma ponownie zjednoczyć ludność lokalną we wspólnym działaniu, pokazać możliwości samorozwoju, a poprzez organizowane zajęcia i warsztaty pobudzać chęć działania i przedsiębiorczość oraz rozwój małych lokalnych biznesów - wypieki, produkcja rolna, agroturystyka, transport itp. Dać pracę i nadzieję na godne życie w zdrowej wspólnotie lokalnej. Odbudowa postaw lokalnych poprzez kulturę, sztukę i warsztaty.</p>
Szacunkowa wartość projektu	6 200 000,00 zł
Planowane źródła dofinansowania	Działanie 9.3 w ramach Regionalnego Programu Operacyjnego Województwa Zachodniopomorskiego na lata 2014-2020.
Okres realizacji	2018-2020
Powiązanie z projektem	Projekt główny powiązany z pozostałymi projektami w podobszarze Stolec (2-7) w zakresie miejsca oraz celów rewitalizacji. Realizacja poszczególnych projektów zapewni kompleksową rewitalizację obszaru Stolec.

Lokalny Program Rewitalizacji dla Gminy Dobra na lata 2017 – 2023

2.

Obszar rewitalizacji	Stolec
Nazwa przedsięwzięcia (tytuł projektu)	Poprawa warunków technicznych infrastruktury drogowej, dostępności komunikacyjnej wraz ze zwiększeniem bezpieczeństwa mieszkańców Stolca
Lokalizacja przedsięwzięcia	Obszar rewitalizacji: Stolec
Inwestor (beneficjent)	Gmina Dobra, Powiat Policki
Krótki opis przedsięwzięcia	Projekt polega na modernizacji głównej drogi dojazdowej do Stolca, budowę chodników, oświetlenie dróg z wykorzystaniem energii źródeł odnawialnych, realizacji tras rowerowych oraz zagospodarowanie terenów przestrzeni publicznej w celu zwiększenia dostępności komunikacyjnej, bezpieczeństwa mieszkańców oraz podniesienia atrakcyjności miejscowości.
Uzasadnienie	Poprawa jakości ciągów komunikacyjnych, znacznie przyczyni się do zwiększenia bezpieczeństwa nie tylko mieszkańców m. Stolec ale pozytywnie wpłynie na komfort przejeżdżających przez tą miejscowość osób. Zagospodarowanie terenu podniesie w znacznym stopniu atrakcyjność inwestycyjną miejscowości oraz wpłynie na zwiększenie aktywności mieszkańców sołectwa, całej Gminy oraz pobliskich miejscowości spoza Gminy. Zakres inwestycji w infrastrukturze drogowej przeznaczonej do ruchu samochodowego nie przekracza 49% całego projektu.
Szacunkowa wartość projektu	ok. 6 000 000 zł
Planowane źródła dofinansowania	Środki własne Podmiotu Publicznego, RPO, Interreg SA, inne środki unijne i krajowe w zależności od możliwości pozyskania.
Okres realizacji	2018-2023
Powiązanie z projektem	Projekt główny powiązany z pozostałymi projektami w podobszarze Stolec (1 i 3-7) w zakresie miejsca oraz celów rewitalizacji. Realizacja poszczególnych projektów zapewni kompleksową rewitalizację obszaru Stolec. Zapewnienie dojazdu do obszarów rewitalizowanych jest kluczowym elementem wpływającym na powodzenie realizacji pozostałych zadań.

Lokalny Program Rewitalizacji dla Gminy Dobra na lata 2017 – 2023

3.

Obszar rewitalizacji	Stolec
Nazwa przedsięwzięcia (tytuł projektu)	Rewitalizacja zabytkowego spichlerza w Stolcu , dawnego budynku PGR na cele kulturalno-turystyczne wraz z aktywizacją lokalnej społeczności.
Lokalizacja przedsięwzięcia	Obszar rewitalizacji: Stolec działka 62/5
Inwestor (beneficjent)	Nowo powoływana spółka z o. o.
Krótki opis przedsięwzięcia	Rewitalizacja niemal 300 letniego szachulcowo-kamiennego spichlerza von Raminów we współpracy z filharmonią szczecińską z przeznaczeniem na cele turystyczne i kulturalne wraz z włączeniem lokalnej społeczności poprzez zatrudnienie, warsztaty, rękodzieło współtworzenie wspólnych eventów lokalnych niwelujących wykluczenie społeczne, ubóstwo, organizacja czasu wolnego osób starszych i młodzieży, szkolenia, warsztaty, praktyki ułatwiające lepszy start i wejście na rynek pracy oraz rozwój kulturalny.
Uzasadnienie	Wraz z likwidacją PGR w Stolcu lokalna społeczność odcięta od Szczecin podrożała się w ubóstwie i odoobnieniu. Brak sklepu, utrudniony dostęp do miasta, brak jednostki wskrzeszającej wartości kulturalnej i jednoczącej mieszkańców we wspólnym działaniu na rzecz społeczności lokalnej spowodował wiele problemów społecznych jak ubóstwo, alkoholizm, problemy wychowawcze i rodzinne dorastającej młodzieży. Projekt ma ponownie zjednoczyć ludność lokalną we wspólnym działaniu, pokazać możliwości samorozwoju a poprzez organizowane zajęcia i warsztaty pobudzać chęć działania i przedsiębiorczość oraz rozwój małych lokalnych biznesów - wypieki, produkcja rolna, agroturystyka, transport itp.
Szacunkowa wartość projektu	6 200 000,00 zł
Planowane źródła dofinansowania	Działanie 9.3 w ramach Regionalnego Programu Operacyjnego Województwa Zachodniopomorskiego na lata 2014-2020.
Okres realizacji	2018-2020
Powiązanie z projektem	Projekt główny powiązany z pozostałymi projektami w podobszarze Stolec (1-2, 4-7) w zakresie miejsca oraz celów rewitalizacji. Realizacja poszczególnych projektów zapewni kompleksową rewitalizację obszaru Stolec.

Lokalny Program Rewitalizacji dla Gminy Dobra na lata 2017 – 2023

4.

Obszar rewitalizacji	Stolec
Nazwa przedsięwzięcia (tytuł projektu)	Rewitalizacja historycznej oficyny Raminów w Stolcu wraz z rekonstrukcją poziomnej trasy turystycznej i budowa ptasich term przy stajni.
Lokalizacja przedsięwzięcia	Obszar rewitalizacji: Stolec, część działki nr 5 obejmująca teren dawnej oficyn przy pałcu oraz podziemne historyczne podziemia, jako atrakcję turystyczną i kolejny etap rewitalizacji społeczno - infrastrukturalnej
Inwestor (beneficjent)	Perun Park spzoo
Krótki opis przedsięwzięcia	Rewitalizacja i rekonstrukcja oficyny pałacowej i podziemi z przeznaczeniem na trasę turystyczną (Stolecki złoty pociąg) i włączenie lokalnej społeczności do budowy legend i powieści zwiększających atrakcyjności turystyczna obszaru i rozwój komplementarnych zawodów i usług. Projekt to też budowa basenu wraz z usługami towarzyszącymi.
Uzasadnienie	Wymagana natychmiastowa rewitalizacji zdegradowanego terenu i obiektu zasypanego aktualnie śmieciami i szlaką zatruwającymi środowisko. Rozwój regionu i potrzeb rozwojowych lokalnej społeczności pod kątem usług i produkcji.
Szacunkowa wartość projektu	8 000 000 zł
Planowane źródła dofinansowania	Działanie 1.5 w ramach Regionalnego Programu Operacyjnego Województwa Zachodniopomorskiego na lata 2014-2020 lub pokrewne późniejsze programy (innowacje, turystyka)
Okres realizacji	2018-2020
Powiązanie z projektem	Projekt główny powiązany z pozostałymi projektami w podobszarze Stolec (1-3-5-7) w zakresie miejsca oraz celów rewitalizacji. Realizacja poszczególnych projektów zapewni kompleksową rewitalizację obszaru Stolec.

Lokalny Program Rewitalizacji dla Gminy Dobra na lata 2017 – 2023

5.

Obszar rewitalizacji	Stolec
Nazwa przedsięwzięcia (tytuł projektu)	Rewitalizacja przedwojennego ogrodu botanicznego na terenie zabytkowego barokowego założenia parkowego w Stolcu wraz z dostosowaniem do potrzeb edukacji ekologicznej w zakresie bioróżnorodności Stolska i Rezerwatu Świdwie we współpracy z ZUT i TOEE.
Lokalizacja przedsięwzięcia	Obszar rewitalizacji: Stolec ,część działki nr 5 obejmująca aleje główne, ogród francuski i część zachodnią
Inwestor (beneficjent)	Fundacja Pałac Stolec
Krótki opis przedsięwzięcia	Zabytkowy ogród w Stolcu na terenie działki nr 5 to bardzo rzadki w stopniu zachowania przedwojenny ogród botaniczny z elementami barokowymi oraz pomnikowymi okazami drzew wymagający natychmiastowej interwencji. Barnim największy cis na Pomorzu, aleje zabytkowe z pomnikowymi lipami i grabami.
Uzasadnienie	Niespotykane piękno do tej pory niedostępne dla lokalnej społeczności będzie po rewitalizacji stanowić ważne tło rewitalizacji społecznej obszaru oraz realizowanych w budynkach i ogrodzie warsztatów, koncertów i wydarzeń. Jedność z naturą, edukacja ekologiczna i kształtowanie właściwych postaw lokalnej społeczności wobec przyrody to najważniejsze zadania projektu.
Szacunkowa wartość projektu	4 000 000,00 zł
Planowane źródła dofinansowania	Działanie 4.3 w ramach Regionalnego Programu Operacyjnego Województwa Zachodniopomorskiego na lata 2014-2020 (bioróżnorodność) lub pokrewne późniejsze programy
Okres realizacji	2018-2020
Powiązanie z projektem	Projekt główny powiązany z pozostałymi projektami w podobnym obszarze Stolec (1-4, 6-7) w zakresie miejsca oraz celów rewitalizacji. Realizacja poszczególnych projektów zapewni kompleksową rewitalizację obszaru Stolec.

Lokalny Program Rewitalizacji dla Gminy Dobra na lata 2017 – 2023

6.

Obszar rewitalizacji	Stolec
Nazwa przedsięwzięcia (tytuł projektu)	Stworzenie największego w Europie, innowacyjnego centrum Escape Room oraz stworzenie unikatowej oferty imprez rodzinnych i biznesowych na terenie zespołu pałacowego w Stolcu przez Perun Park sp. z o.o. w Szczecinie
Lokalizacja przedsięwzięcia	Obszar rewitalizacji: Stolec ,część działki nr 5 obejmująca dwa budynki stajni małej i dużej) oraz park bez alei głównych bez ogrodu francuskiego
Inwestor (beneficjent)	Perun Park spzoo
Krótki opis przedsięwzięcia	Rewitalizacja i rekonstrukcja części parku i stajni Raminów na potrzeby turystyczne i kulturalne
Uzasadnienie	Wymagana natychmiastowa rewitalizacji zdegradowanego terenu i obiektów wraz z potrzebą wprowadzania nowego, czyli innowacyjnych usług i technologii, które wpłyną na zmniejszenie wykluczenia społecznego, a także problemu ubóstwa.
Szacunkowa wartość projektu	9 400 0000zł
Planowane źródła dofinansowania	Działanie 1.5 w ramach Regionalnego Programu Operacyjnego Województwa Zachodniopomorskiego na lata 2014-2020 lub pokrewne późniejsze programy
Okres realizacji	2017-2019
Powiązanie z projektem	Projekt główny powiązany z pozostałymi projektami w podobszarze Stolec (1-5, 7) w zakresie miejsca oraz celów rewitalizacji. Realizacja poszczególnych projektów zapewni kompleksową rewitalizację obszaru Stolec.

Lokalny Program Rewitalizacji dla Gminy Dobra na lata 2017 – 2023

7.

Obszar rewitalizacji	Stolec
Nazwa przedsięwzięcia (tytuł projektu)	Wykonanie prac konserwatorskich i remontowych przy zabytkowym kościele filialnym w Stolcu
Lokalizacja przedsięwzięcia	Obszar rewitalizacji: Stolec
Inwestor (beneficjent)	Parafia p.w. św. Urszuli Ledóchowskiej w Buku
Krótki opis przedsięwzięcia	<p>W zakresie zadania planuje się kompleksową rewitalizację kościoła filialnego w Stolcu. W zakresie prac znajdzie się:</p> <ol style="list-style-type: none"> 1. Kompleksowy remont konstrukcji drewnianej kościoła (elewacja i wieża), 2. Wymiana pokrycia dachowego wieży i korpusu kościoła, 3. Wykonanie nowych opierzeni blacharskich, 4. Wykonanie remontu elewacji zewnętrznej i wewnętrznej kościoła, 5. Wykonanie nowej instalacji elektrycznej i instalacji SAP i SSWN, 6. Wykonanie remontu bądź odtworzenie stolarki okiennej i drzwiowej, 7. Wykonanie remontu wnętrza kościoła (posadzka, wnętrze wieży kościoła) 8. Wykonanie opracowania projektowego zabezpieczenia - odtworzenia brakujących części budynku kościoła, 9. Wykonanie odwodnienia kościoła, <p>Remont ogrodzenia kościoła i zagospodarowanie terenu.</p>
Uzasadnienie	<p>Kościół w Stolcu jest częścią bogatej historii miejscowości Stolec. Powstał w miejscu zniszczonego kościoła. Od wieków miejsce i na nim stojący kościół stanowi centralne miejsce w życiu ludzi, czego wyrazem jest niezmiennie przeznaczenie obiektu. Wraz z pałacem przypomina o dobrych czasach świetności miejscowości Stolec. Od potrzeby odnowienia obiektu świadczą od kilku lat prace, które w miarę możliwości z mieszkańcami podejmuje aby ratować świątynię.</p>
Szacunkowa wartość projektu	3 000 000,00 zł
Planowane źródła dofinansowania	RPO WZP Ministerstwo Kultury i Dziedzictwa Narodowego Fundusz Kościelny, Samorząd Województwa Zachodniopomorskiego Wojewódzki Konserwator Zabytków w Szczecinie
Okres realizacji	2018-2020

Lokalny Program Rewitalizacji dla Gminy Dobra na lata 2017 – 2023

Powiązanie z projektem	Projekt główny powiązany z pozostałymi projektami w podobszarze Stolec (1-6) w zakresie miejsca oraz celów rewitalizacji. Realizacja poszczególnych projektów zapewni kompleksową rewitalizację obszaru Stolec.
-------------------------------	---

8.

Obszar rewitalizacji	Stolec
Nazwa przedsięwzięcia (tytuł projektu)	Obszar rewitalizacji: Prowadzenie działań w filii GCKiB polegających na zmniejszeniu wykluczenia społecznego i ubóstwa mieszkańców.
Lokalizacja przedsięwzięcia	Stolec
Inwestor (beneficjent)	GCKiB
Krótki opis przedsięwzięcia	Projekt zakłada działania prospołeczne mające na celu aktywizację całej społeczności w tym dzieci i młodzież, całe rodziny, bezrobotnych i seniorów polegającą na realizacji szkoleń, kursów i warsztatów aktywizujących. Działania będą także dotyczyły w dużej mierze niwelowania bezrobocia i podnoszenia świadomości o samorealizacji. Ww. działania stworzą kompleksową i profesjonalną formę aktywnej pomocy rozwiązywania problemów społecznych t.j wykluczenie społeczne, ubóstwo, bezrobocie, brak aktywności i integracji społeczeństwa.
Uzasadnienie	<p>Potrzebą wdrożenia projektu jest:</p> <ul style="list-style-type: none"> -zwiększenie aktywności zawodowej osób bezrobotnych - aktywizacja długotrwale bezrobotnych ze szczególnym uwzględnieniem osób wykluczonych społecznie -kształtowanie postaw przedsiębiorczych - zwiększenie zaangażowania wszystkich mieszkańców w sprawach lokalnych oraz ingerencji w działaniach na rzecz obszarów zdegradowanych - zapewnienie udziału w życiu społecznym seniorom -przeciwdziałanie psychospołecznym skutkom ubóstwa i wykluczenia społecznego -Stworzenie wachlarza możliwości spędzania wolnego czasu mieszkańcom w różnym przedziale wiekowym co zniweluje poziom wykluczenia społecznego, ubóstwa oraz zwiększy szanse na integrację lokalnej społeczności
Szacunkowa wartość projektu	200 000,00 zł
Planowane źródła dofinansowania	Środki własne Urzędu Gminy, fundusze unijne
Okres realizacji	2018-2023

Lokalny Program Rewitalizacji dla Gminy Dobra na lata 2017 – 2023

Powiązanie z projektem	Projekt powiązany z projektami na wszystkich podobszarach, gdyż wprowadza element aktywizacji zawodowej i społecznej mieszkańców. Realizacja projektów inwestycyjnych będzie wspierana przez niniejszy projekt miękki w zakresie edukacji mieszkańców.
-------------------------------	--

Projekt uzupełniający 1.

Obszar rewitalizacji	Stolec
Nazwa przedsięwzięcia (tytuł projektu)	"Wielobój Wiejski" oraz "Stolec Cup"
Lokalizacja przedsięwzięcia	Obszar rewitalizacji: Kompleks sportowy w Stolcu, Kompleks nad jeziorem Stolsko w Stolcu
Inwestor (beneficjent)	Gmina Dobra, Gminne Zrzeszenie Ludowe Zespoły Sportowe w Dobrej
Krótki opis przedsięwzięcia	<p>Wielobój Wiejski to impreza sportowa mająca na celu aktywizację ruchową oraz integrację lokalnej społeczności obszaru rewitalizowanego oraz mieszkańców pozostałych obszarów z gminy Dobra i okolic podczas wspólnej, zdrowej rywalizacji w niżej przedstawionych konkurencjach. Impreza zostanie rozegrana w czterech kategoriach wiekowych i odbędzie się na kompleksie rekreacyjnym nad jeziorem Stolsko. Po „Wieloboju Wiejskim” o godzinie 20:00 na kompleksie rekreacyjnym nad jeziorem Stolsko rozpocznie się festyn, na którym nastąpi wręczenie nagród uczestnikom i poczęstunek.</p> <p>„STOLEC CUP '18” to impreza sportowa promująca piłkę nożną w lokalnej społeczności gminy Dobra i okolic. Mecze rozegrane będą systemem pucharowym lub grupowym i pucharowym w zależności od ilości zgłoszonych drużyn. Drużyny będą z gminy Dobra i okolic, a także z Niemiec. Impreza odbędzie się na kompleksie sportowo-rekreacyjnym w Stolcu od godz. 10:00. Dla uczestników imprezy będzie zapewniona pomoc medyczna oraz zapewniony zostanie posiłek</p> <p>Po zakończeniu wszystkich meczy przewidziane są nagrody.</p>
Uzasadnienie	Celem jest integracja mieszkańców i wzmocnienie więzi przez wspólne, rodzinne spędzanie czasu wolnego. To również doskonała okazja do wspólnego działania i włączania do wspólnej organizacji mieszkańców. To nowe przyjaźnie dla dzieci. To również kształtowanie umiejętności współdziałania

Lokalny Program Rewitalizacji dla Gminy Dobra na lata 2017 – 2023

	zespołowego, opartego na wzajemnym zaufaniu, życzliwości, pomocy, na tworzeniu wzajemnych relacji międzypokoleniowych. Celem jest również zmniejszenie wykluczenia społecznego i ubóstwa.
Szacunkowa wartość projektu	5 000,00 zł
Planowane źródła dofinansowania	Budżet Gminy Dobra
Okres realizacji	2018
Powiązanie z projektem	Projekty uzupełniające, które integrują i aktywizują mieszkańców są niezbędnym elementem służącym realizacji celów rewitalizacji. Działania miękkie powiązane są z realizacją projektów inwestycyjnych poprzez miejsce ich realizacji. Działania miękkie pomagają zachować rezultaty projektów inwestycyjnych poprzez kształtowanie przyszłych odbiorców rezultatów projektów inwestycyjnych.

Projekty uzupełniający 2.

Obszar rewitalizacji	Stolec, Rzędziny
Nazwa przedsięwzięcia (tytuł projektu)	„Rajd Pieszy-Wiosna na Pograniczu”
Lokalizacja przedsięwzięcia	Obszar rewitalizacji: Boisko sportowe Stolec
Inwestor (beneficjent)	Gmina Dobra, Ośrodek Pomocy Społecznej, organizacje pozarządowe
Krótki opis przedsięwzięcia	Trasa rajdu będzie biegła ze Stolca przez Rzędziny. W miarę czasu uczestnicy rajdu będą mogli podziwiać atrakcje krajobrazowe oraz wzbogacić swoją wiedzę na temat historii pobliskich miejscowości. Meta i start rajdu zostały ustalone na terenie boiska sportowego w Stolcu. Na mecie na uczestników będzie czekał poczęstunek i konkursy m.in. strzelanie sportowe do celu, rzut kaloszem na odległość, rzut hula hop do celu, piosenki turystycznej i żołnierskiej.
Uzasadnienie	Celem jest integracja mieszkańców obszarów rewitalizowanych i wzmacnianie więzi przez wspólne, rodzinne spędzanie czasu wolnego. To również doskonała okazja do wspólnego działania i włączania do wspólnej organizacji mieszkańców. To nowe przyjaźnie dla dzieci. To również kształtowanie umiejętności współdziałania zespołowego, opartego na wzajemnym zaufaniu, życzliwości, pomocy, na tworzeniu wzajemnych relacji międzypokoleniowych. Zwiększenie aktywności mieszkańców obszarów rewitalizowanych, jest jednym z elementów wsparcia

Lokalny Program Rewitalizacji dla Gminy Dobra na lata 2017 – 2023

	kompetencji niezbędnych na rynku pracy. Wspólne spędzanie wolnego czasu, aktywizacja wokół wspólnego celu sprzyjają wychodzeniu z sytuacji kryzysowych.
Szacunkowa wartość projektu	2 500,00 zł
Planowane źródła dofinansowania	Budżet Gminy Dobra
Okres realizacji	2018
Powiązanie z projektem	Projekty uzupełniające, które integrują i aktywizują mieszkańców są niezbędnym elementem służącym realizacji celów rewitalizacji. Działania miękkie powiązane są z realizacją projektów inwestycyjnych poprzez miejsce ich realizacji. Działania miękkie pomagają zachować rezultaty projektów inwestycyjnych poprzez kształtowanie przyszłych odbiorców rezultatów projektów inwestycyjnych.

Rzędziny

1.

Obszar rewitalizacji	Rzędziny
Nazwa przedsięwzięcia (tytuł projektu)	Poprawa warunków technicznych infrastruktury drogowej, dostępności komunikacyjnej wraz ze zwiększeniem bezpieczeństwa mieszkańców Rzędzin
Lokalizacja przedsięwzięcia	Obszar rewitalizacji: Rzędziny
Inwestor (beneficjent)	Gmina Dobra, Powiat Policki
Krótki opis przedsięwzięcia	Projekt polega na modernizacji głównej drogi dojazdowej do Rzędzin, budowę chodników, oświetlenie drogi z wykorzystaniem energii źródeł odnawialnych, realizacji tras rowerowych oraz zagospodarowanie terenu przestrzeni publicznej w celu zwiększenia dostępności komunikacyjnej i bezpieczeństwa mieszkańców oraz podniesienia atrakcyjności miejscowości.
Uzasadnienie	Poprawa jakości ciągów komunikacyjnych, znacznie przyczyni się do zwiększenia bezpieczeństwa nie tylko mieszkańców m. Rzędziny ale pozytywnie wpłynie na komfort przejeżdżających przez tą miejscowość osób. Podniesie w dużej mierze atrakcyjność inwestycyjną sołectwa jak i całej Gminy. Zakres inwestycji w infrastrukturze drogowej przeznaczonej do ruchu samochodowego nie przekracza 49% całego projektu.
Szacunkowa wartość projektu	ok 6 000 000 zł

Lokalny Program Rewitalizacji dla Gminy Dobra na lata 2017 – 2023

Planowane źródła dofinansowania	Środki własne Podmiotu Publicznego, RPO, Interreg SA, inne środki unijne i krajowe w zależności od możliwości pozyskania.
Okres realizacji	2018-2023
Powiązanie z projektem	Projekt główny powiązany z projektem uzupełniającym w podobszarze Rzędziny w zakresie miejsca oraz celów rewitalizacji. Realizacja poszczególnych projektów zapewni kompleksową rewitalizację obszaru Rzędzin. Zapewnienie dojazdu do obszarów rewitalizowanych jest kluczowym elementem wpływającym na powodzenie realizacji pozostałych zadań. Powiązanie z projektami wspólnymi w zakresie działań edukacyjnych mających wspierać rezultaty projektów inwestycyjnych.

2.

Obszar rewitalizacji	Rzędziny
Nazwa przedsięwzięcia (tytuł projektu)	Wykonanie prac remontowych przy elewacji, dachu i instalacjach budynku kaplicy w Rzędzinach
Lokalizacja przedsięwzięcia	Obszar rewitalizacji: Rzędziny
Inwestor (beneficjent)	Parafia w Rzedzinach
Krótki opis przedsięwzięcia	W zakresie zadania planuje się wykonanie prac remontowych. W zakresie prac znajdzie się: <ol style="list-style-type: none"> 1. Wymiana pokrycia dachowego 2. Wykonanie nowych opierzeni blacharskich, 3. Wykonanie remontu elewacji zewnętrznej kościoła, 4. Wykonanie nowej instalacji elektrycznej i instalacji SAP i SSWN, 5. Remont ogrodzenia kościoła i zagospodarowanie terenu.
Uzasadnienie	Kaplica w Rzedzinach jest ważnym miejscem dla mieszkańców, nie tylko ze względu na praktyki religijne, ale również stanowi miejsce integracji mieszkańców. O potrzebie odnowienia obiektu świadczą od kilku lat prace, które w miarę możliwości z mieszkańcami podejmuje się aby zabezpieczyć budynek przed degradacją.
Szacunkowa wartość projektu	55 000,00 zł
Planowane źródła dofinansowania	RPO WZP Ministerstwo Kultury i Dziedzictwa Narodowego Fundusz Kościelny, Samorząd Województwa Zachodniopomorskiego

Lokalny Program Rewitalizacji dla Gminy Dobra na lata 2017 – 2023

	Wojewódzki Konserwator Zabytków w Szczecinie
Okres realizacji	2018-2020
Powiązanie z projektem	Projekt główny powiązany z pozostałymi projektami w podobszarze Rzędziny w zakresie miejsca oraz celów rewitalizacji. Realizacja poszczególnych projektów zapewni kompleksową rewitalizację obszaru Rzędziny.

3.

Obszar rewitalizacji	Rzędziny
Nazwa przedsięwzięcia (tytuł projektu)	Obszar rewitalizacji: Prowadzenie działań w filii GCKiB polegających na zmniejszeniu wykluczenia społecznego i ubóstwa mieszkańców.
Lokalizacja przedsięwzięcia	Rzędziny
Inwestor (beneficjent)	GCKiB
Krótki opis przedsięwzięcia	Projekt zakłada działania prospołeczne mające na celu aktywizację całej społeczności w tym dzieci i młodzież, całe rodziny, bezrobotnych i seniorów polegającą na realizacji szkoleń, kursów i warsztatów aktywizujących. Działania będą także dotyczyły w dużej mierze niwelowania bezrobocia i podnoszenia świadomości o samorealizacji. Ww. działania stworzą kompleksową i profesjonalną formę aktywnej pomocy rozwiązywania problemów społecznych t.j wykluczenie społeczne, ubóstwo, bezrobocie, brak aktywności i integracji społeczeństwa.
Uzasadnienie	Potrzebą wdrożenia projektu jest: -zwiększenie aktywności zawodowej osób bezrobotnych - aktywizacja długotrwale bezrobotnych ze szczególnym uwzględnieniem osób wykluczonych społecznie -kształtowanie postaw przedsiębiorczych - zwiększenie zaangażowania wszystkich mieszkańców w sprawach lokalnych oraz ingerencji w działaniach na rzecz obszarów zdegradowanych - zapewnienie udziału w życiu społecznym seniorom -przeciwdziałanie psychospołecznym skutkom ubóstwa i wykluczenia społecznego -Stworzenie wachlarza możliwości spędzania wolnego czasu mieszkańcom w różnym przedziale wiekowym co zniweluje poziom wykluczenia społecznego, ubóstwa oraz zwiększy szanse na integrację lokalnej społeczności
Szacunkowa wartość projektu	200 000,00 zł
Planowane źródła dofinansowania	Środki własne Urzędu Gminy, fundusze unijne

Lokalny Program Rewitalizacji dla Gminy Dobra na lata 2017 – 2023

Okres realizacji	2018-2023
Powiązanie z projektem	Projekt powiązany z projektami na wszystkich podobszarach, gdyż wprowadza element aktywizacji zawodowej i społecznej mieszkańców. Realizacja projektów inwestycyjnych będzie wspierana przez niniejszy projekt miękkie w zakresie edukacji mieszkańców.

Projekt uzupełniający 1.

Obszar rewitalizacji	Stolec, Rzędziny
Nazwa przedsięwzięcia (tytuł projektu)	„Rajd Pieszy-Wiosna na Pograniczu”
Lokalizacja przedsięwzięcia	Obszar rewitalizacji: Boisko sportowe Stolec, miejscowość Rzędziny
Inwestor (beneficjent)	Gmina Dobra, Ośrodek Pomocy Społecznej, organizacje pozarządowe
Krótki opis przedsięwzięcia	Trasa rajdu będzie biegła ze Stolca przez Rzędziny. W miarę czasu uczestnicy rajdu będą mogli podziwiać atrakcje krajobrazowe oraz wzbogacić swoją wiedzę na temat historii pobliskich miejscowości. Meta i start rajdu zostały ustalone na terenie boiska sportowego w Stolcu. Na mecie na uczestników będzie czekał poczęstunek i konkursy m.in. strzelanie sportowe do celu, rzut kaloszem na odległość, rzut hula hop do celu, piosenki turystycznej i żołnierskiej.
Uzasadnienie	Celem jest integracja mieszkańców i wzmacnianie więzi przez wspólne, rodzinne spędzanie czasu wolnego. To również doskonała okazja do wspólnego działania i włączania do wspólnej organizacji mieszkańców. To nowe przyjaźnie dla dzieci. To również kształtowanie umiejętności współdziałania zespołowego, opartego na wzajemnym zaufaniu, życzliwości, pomocy, na tworzeniu wzajemnych relacji międzypokoleniowych. Zwiększenie aktywności mieszkańców obszarów rewitalizowanych, jest jednym z elementów wsparcia kompetencji niezbędnych na rynku pracy. Wspólne spędzanie wolnego czasu, aktywizacja wokół wspólnego celu sprzyjają wychodzeniu z sytuacji kryzysowych.
Szacunkowa wartość projektu	2 500,00 zł
Planowane źródła dofinansowania	Budżet Gminy Dobra
Okres realizacji	2018
Powiązanie z projektem	Projekty uzupełniające, które integrują i aktywizują mieszkańców są niezbędnym elementem służącym realizacji celów rewitalizacji. Działania miękkie

Lokalny Program Rewitalizacji dla Gminy Dobra na lata 2017 – 2023

	powiązane są z realizacją projektów inwestycyjnych poprzez miejsce ich realizacji. Działania miękkie pomagają zachować rezultaty projektów inwestycyjnych poprzez kształtowanie przyszłych odbiorców rezultatów projektów inwestycyjnych.
--	---

Buk

1.

Obszar rewitalizacji	Buk
Nazwa przedsięwzięcia (tytuł projektu)	Poprawa warunków technicznych infrastruktury drogowej, dostępności komunikacyjnej wraz ze zwiększeniem bezpieczeństwa mieszkańców Buku
Lokalizacja przedsięwzięcia	Obszar rewitalizacji: Buk
Inwestor (beneficjent)	Gmina Dobra, Powiat policki
Krótki opis przedsięwzięcia	Projekt polega na modernizacji głównej drogi dojazdowej do Buku, budowę chodników, oświetlenie drogi z wykorzystaniem energii źródeł odnawialnych, realizacji tras rowerowych oraz zagospodarowanie terenów przestrzeni publicznej w celu zwiększenia dostępności komunikacyjnej, bezpieczeństwa mieszkańców oraz podniesienia atrakcyjności miejscowości.
Uzasadnienie	Poprawa jakości ciągów komunikacyjnych, znacznie przyczyni się do zwiększenia bezpieczeństwa nie tylko mieszkańców m. Buk ale pozytywnie wpłynie na komfort przejeżdżających przez tą miejscowość osób. Zagospodarowanie terenu podniesie w znacznym stopniu atrakcyjność inwestycyjną miejscowości oraz wpłynie na zwiększenie aktywności mieszkańców sołectwa, całej Gminy oraz pobliskich miejscowości spoza Gminy. Zakres inwestycji w infrastrukturze drogowej przeznaczonej do ruchu samochodowego nie przekracza 49% całego projektu.
Szacunkowa wartość projektu	ok. 6 000 000 zł
Planowane źródła dofinansowania	Środki własne Podmiotu Publicznego, RPO, Interreg SA, inne środki unijne i krajowe w zależności od możliwości pozyskania.
Okres realizacji	2018-2023
Powiązanie z projektem	Projekt główny powiązany z projektem uzupełniającym w podobnym zakresie miejsca oraz celów rewitalizacji. Realizacja poszczególnych projektów zapewni kompleksową rewitalizację obszaru Buk.

Lokalny Program Rewitalizacji dla Gminy Dobra na lata 2017 – 2023

	Zapewnienie dojazdu do obszarów rewitalizowanych jest kluczowym elementem wpływającym na powodzenie realizacji pozostałych zadań. Powiązanie z projektami wspólnymi w zakresie działań edukacyjnych mających wspierać rezultaty projektów inwestycyjnych.
--	---

2.

Obszar rewitalizacji	Buk
Nazwa przedsięwzięcia (tytuł projektu)	Wykonanie prac konserwatorskich i remontowych przy zabytkowym kościele filialnym w Buku
Lokalizacja przedsięwzięcia	Obszar rewitalizacji: Buk
Inwestor (beneficjent)	Parafia p.w.św. Urszuli Ledóchowskiej w Buku
Krótki opis przedsięwzięcia	<p>W zakresie zadania planuje się kompleksową rewitalizację kościoła parafialnego w Buku. W zakresie prac znajdzie się:</p> <ol style="list-style-type: none"> 1. Wykonanie instalacji drenażu wokół kościoła 2. Wymiana/remont pokrycia dachowego wieży i kościoła, 3. Wykonanie nowych opierzeń blacharskich, 4. Wykonanie remontu elewacji zewnętrznej i wewnętrznej kościoła, 5. Wykonanie nowej instalacji elektrycznej i instalacji SAP i SSWN, 6. Wykonanie remontu bądź odtworzenie stolarki okiennej i drzwiowej, 7. Wykonanie remontu wnętrza kościoła (posadzka, wnętrze wieży kościoła) 8. Adaptacja krypty na cele kulturalne, <p>Remont ogrodzenia kościoła i zagospodarowanie terenu.</p>
Uzasadnienie	<p>Wokół tego obiektu skupia się życie mieszkańców od XIII wieku. Tu przezywają różne radości, ale i w tej świątyni przezywają swoje trudności. Obiekt jest częścią historii życia mieszkańców również tych przedwojennych. Właśnie kościół w Buku w tych współczesnych czasach połączył i stał się płaszczyzną do spotkań Polaków z Niemcami mieszkającymi tu przed wojną.</p> <p>2. Jest to średniowieczna budowla posiadająca unikatowe rozwiązania architektoniczne np. jest to jedyny kościół na pomorzu który nie ma okien w ścianie północnej.</p> <p>3. W historię kościoła w Buku wpisała się angielska pisarka Elizabeth von Arnim. Dzisiaj Świątynia i pisarka</p>

Lokalny Program Rewitalizacji dla Gminy Dobra na lata 2017 – 2023

	tworzą nową historię nie tylko integrując mieszkańców Buku, ale i okolicznych miejscowości, 4. O ważności świątyni w życiu mieszkańców świadczą podejmowane prace remontowe w świątyni oraz powstanie na ich prośbę parafii, której głównym kościołem jest świątynia w Buku.
Szacunkowa wartość projektu	3 000 000,00 zł
Planowane źródła dofinansowania	RPO, Ministerstwo Kultury i Dziedzictwa Narodowego, Fundusz kościelny, Środki własne Parafii, Zachodniopomorski Konserwator Zabytków w Szczecinie, Interreg SA, POiŚ
Okres realizacji	2018-2020
Powiązanie z projektem	Projekt główny powiązany z pozostałymi projektami w podobszarze Buk w zakresie miejsca oraz celów rewitalizacji. Realizacja poszczególnych projektów zapewni kompleksową rewitalizację obszaru Buk.

3.

Obszar rewitalizacji	Buk
Nazwa przedsięwzięcia (tytuł projektu)	Integracja i aktywizacja mieszkańców poprzez organizację Pikniku rodzinnego w Buku
Lokalizacja przedsięwzięcia	Obszar rewitalizacji: Teren boiska w Buku
Inwestor (beneficjent)	Gmina Dobra, organizacje pozarządowe
Krótki opis przedsięwzięcia	W czasie imprezy przewidziano gry, konkursy, zabawy dla całych rodzin (piknik) również zajęcia sportowo-rekreacyjne z wykorzystaniem istniejącej infrastruktury.
Uzasadnienie	Celem imprezy Piknik rodzinny jest integracja mieszkańców i wzmocnienie więzi rodzinnych przez wspólne, rodzinne spędzanie czasu wolnego. To również doskonała okazja do wspólnego działania i włączania do wspólnej organizacji mieszkańców, którzy od niedawna zamieszkują w naszej miejscowości. To nowe przyjaźnie dla dzieci. To również kształtowanie umiejętności współdziałania zespołowego, opartego na wzajemnym zaufaniu, życzliwości, pomocy, na tworzeniu wzajemnych relacji międzypokoleniowych.
Szacunkowa wartość projektu	5 000,00 zł
Planowane źródła dofinansowania	Budżet Gminy Dobra
Okres realizacji	2018-2023
Powiązanie z projektem	Projekty, które integrują i aktywizują mieszkańców są niezbędnym elementem służącym realizacji celów rewitalizacji. Działania miękkie powiązane są z realizacją projektów inwestycyjnych poprzez miejsce

Lokalny Program Rewitalizacji dla Gminy Dobra na lata 2017 – 2023

	ich realizacji. Działania miękkie pomagają zachować rezultaty projektów inwestycyjnych poprzez kształtowanie przyszłych odbiorców rezultatów projektów inwestycyjnych.
--	--

4.

Obszar rewitalizacji	Buk
Nazwa przedsięwzięcia (tytuł projektu)	Adaptacja boiska trawiastego w Buku na boisko wielofunkcyjne ze sztuczną nawierzchnią
Lokalizacja przedsięwzięcia	Obszar rewitalizacji: Teren sportowo-rekreacyjny Buk
Inwestor (beneficjent)	Gmina Dobra
Krótki opis przedsięwzięcia	Projekt zakłada budowę boiska wielofunkcyjnego usytuowanego na działce 125 na terenie funkcjonującego boiska wiejskiego do piłki nożnej. Planuje się wykonać boisko składające się z pola do gry w siatkówkę, koszykówkę oraz piłkę nożną.
Uzasadnienie	Wybudowanie wielofunkcyjnego boiska pozwoli wpłynąć na aktywizację mieszkańców Buk różnej płci w różnym wieku. Jest to przede wszystkim propagowanie zdrowego trybu życia wśród mieszkańców Buku oraz okolicznych miejscowości jak i zwiększenie atrakcyjności miejscowości. Wielofunkcyjne boisko stworzy szerszą ofertę aktywności młodzieży oraz wpłynie na aktywne wypełnianie wolnego czasu, co przyczyni się do zmniejszenia patologii. Dzięki stworzeniu tego miejsca każdy niezależnie od wieku i możliwości finansowych, będzie mógł doskonalić kondycję i dbać o zdrowie a także w znacznym stopniu przyczyni się do integracji wśród okolicznych mieszkańców.
Szacunkowa wartość projektu	36 000,00 zł
Planowane źródła dofinansowania	Środki własne- budżet Gminy Dobra
Okres realizacji	2018
Powiązanie z projektem	Projekt główny powiązany z pozostałymi projektami w podobszarze Buk w zakresie miejsca oraz celów rewitalizacji. Realizacja poszczególnych projektów zapewni kompleksową rewitalizację obszaru Buk.

Lokalny Program Rewitalizacji dla Gminy Dobra na lata 2017 – 2023

5.

Obszar rewitalizacji	Buk
Nazwa przedsięwzięcia (tytuł projektu)	Siłownia plenerowa wraz z doposażeniem placu zabaw w Buku
Lokalizacja przedsięwzięcia	Obszar rewitalizacji: Teren sportowo-rekreacyjny w Buku, dz. 125
Inwestor (beneficjent)	Gmina Dobra
Krótki opis przedsięwzięcia	Projekt zakłada postawienie na terenie sportowo-rekreacyjnym w Rzędzinach urządzeń przeznaczonych do ćwiczeń w plenerze. Będą to przyrządy wielofunkcyjne, przystosowane do trenowania różnych partii mięśni. Projekt również przewiduje doposażenie istniejącego placu zabaw w urządzeniach dla dzieci.
Uzasadnienie	Teren rekreacyjno-sportowy w Buku to miejsce zabaw dla dzieci, wypoczynku dla dorosłych, wspólnych spotkań. Ustawienie urządzeń siłowni plenerowej to oferta dla młodzieży i dorosłych, jako uzupełnienie funkcji tego terenu. To też możliwość spędzania wolnego czasu rodzinnie na naszym terenie. Nowe urządzenia na placu zabaw dla dzieci będą stanowiły uzupełnienie już istniejących. Dla dzieci to doskonałe, bezpieczne miejsce do zabawy. Ustawienie dodatkowych urządzeń to dodatkowa zachęta do spędzania wolnego czasu na świeżym powietrzu, który aktywnie organizuje Koło LZS Pionier Buk i świetlica środowiskowa.
Szacunkowa wartość projektu	53 000,00 zł
Planowane źródła dofinansowania	Środki własne- budżet Gminy Dobra,
Okres realizacji	2018
Powiązanie z projektem	Projekt główny powiązany z pozostałymi projektami w podobszarze Buk w zakresie miejsca oraz celów rewitalizacji. Realizacja poszczególnych projektów zapewni kompleksową rewitalizację obszaru Buk.

6.

Obszar rewitalizacji	Buk
Nazwa przedsięwzięcia (tytuł projektu)	Obszar rewitalizacji: Prowadzenie działań w świetlicy środowiskowej w Buku polegających na zmniejszeniu wykluczenia społecznego i ubóstwa mieszkańców.
Lokalizacja przedsięwzięcia	Buk
Inwestor (beneficjent)	Gmina Dobra
Krótki opis przedsięwzięcia	Projekt zakłada działania prospołeczne mające na celu aktywizację całej społeczności w tym dzieci i młodzież, całe rodziny, bezrobotnych i seniorów

Lokalny Program Rewitalizacji dla Gminy Dobra na lata 2017 – 2023

	<p>polegającą na realizacji szkoleń, kursów i warsztatów aktywizujących. Działania będą także dotyczyły w dużej mierze niwelowania bezrobocia i podnoszenia świadomości o samorealizacji. Ww. działania stworzą kompleksową i profesjonalną formę aktywnej pomocy rozwiązywania problemów społecznych t.j wykluczenie społeczne, ubóstwo, bezrobocie, brak aktywności i integracji społeczeństwa.</p>
Uzasadnienie	<p>Potrzebą wdrożenia projektu jest:</p> <ul style="list-style-type: none"> -zwiększenie aktywności zawodowej osób bezrobotnych - aktywizacja długotrwale bezrobotnych ze szczególnym uwzględnieniem osób wykluczonych społecznie -kształtowanie postaw przedsiębiorczych - zwiększenie zaangażowania wszystkich mieszkańców w sprawach lokalnych oraz ingerencji w działaniach na rzecz obszarów zdegradowanych - zapewnienie udziału w życiu społecznym seniorom -przeciwdziałanie psychospołecznym skutkom ubóstwa i wykluczenia społecznego -Stworzenie wachlarza możliwości spędzania wolnego czasu mieszkańcom w różnym przedziale wiekowym co zniweluje poziom wykluczenia społecznego, ubóstwa oraz zwiększy szanse na integrację lokalnej społeczności
Szacunkowa wartość projektu	250 000,00 zł
Planowane źródła dofinansowania	Środki własne Urzędu Gminy, fundusze unijne
Okres realizacji	2018-2023
Powiązanie z projektem	Projekt powiązany z projektami na wszystkich podobszarach, gdyż wprowadza element aktywizacji zawodowej i społecznej mieszkańców. Realizacja projektów inwestycyjnych będzie wspierana przez niniejszy projekt miękki w zakresie edukacji mieszkańców.

Projekt uzupełniający 1.

Obszar rewitalizacji	Dobra-Buk-Blankensee-Buk-Dobra
Nazwa przedsięwzięcia (tytuł projektu)	Polsko-Niemiecki Rajd Rowerowy Szlakiem Elizabeth
Lokalizacja przedsięwzięcia	Obszar rewitalizacji oraz tereny opoza obszarem rewitalizacji: Boiska sportowe Dobra-Buk-Blankensee-Buk-Dobra
Inwestor (beneficjent)	Gmina Dobra, Ośrodek Pomocy Społecznej, organizacje pozarządowe

Lokalny Program Rewitalizacji dla Gminy Dobra na lata 2017 – 2023

<p>Krótki opis przedsięwzięcia</p>	<p>Rajd rowerowy i festyn rodzinny. Rajd po obu stronach granicy, po miejscowościach związanych z życiem i twórczością Elizabeth von Arnim. Podczas rajdu przewiduje się zwiedzanie pobliskich atrakcji występujących na terenie trasy przejazdu m.in.: muzeum w m. Blankensee. Na koniec imprezy zorganizowany zostanie festyn, na którym przewidziane są konkursy i poczęstunki dla uczestników.</p> <p>Zwiększenie aktywności mieszkańców obszarów rewitalizowanych, jest jednym z elementów wsparcia kompetencji niezbędnych na rynku pracy. Wspólne spędzanie wolnego czasu, aktywizacja wokół wspólnego celu sprzyjają wychodzeniu z sytuacji kryzysowych.</p> <p>W celu zapobiegania wykluczeniu ekonomicznemu, dla osób potrzebujących zostaną udostępnione bezpłatnie na czas rajdu rowery.</p>
<p>Uzasadnienie</p>	<p>Celem jest integracja mieszkańców i wzmacnianie więzi poprzez wspólne działania podejmowane przez mieszkańców obszarów rewitalizowanych z mieszkańcami pozostałych obszarów gminy, ale i z miejscowości zagranicznych. Rezultatem będzie kształtowanie umiejętności współdziałania zespołowego, opartego na wzajemnym zaufaniu, życzliwości, pomocy, na tworzeniu wzajemnych relacji międzypokoleniowych. Projekt powiązany jest z innymi projektami rewitalizacyjnymi, realizowanymi na obszarze rewitalizacji i znajdujących się poza nim, jednakże oddziałuje w największej mierze na obszar rewitalizacji poprzez włączenie mieszkańców tych terenów.</p>
<p>Szacunkowa wartość projektu</p>	<p>26 000,00 zł</p>
<p>Planowane źródła dofinansowania</p>	<p>Budżet Gminy Dobra, Interreg IVA EP</p>
<p>Okres realizacji</p>	<p>2018-2023</p>
<p>Powiązanie z projektem</p>	<p>Projekty uzupełniające, które integrują i aktywizują mieszkańców są niezbędnym elementem służącym realizacji celów rewitalizacji. Działania miękkie powiązane są z realizacją projektów inwestycyjnych poprzez miejsce ich realizacji. Działania miękkie pomagają zachować rezultaty projektów inwestycyjnych poprzez kształtowanie przyszłych odbiorców rezultatów projektów inwestycyjnych.</p>

Lokalny Program Rewitalizacji dla Gminy Dobra na lata 2017 – 2023

Skarbimierzyce

1.

Obszar rewitalizacji	<i>Skarbimierzyce</i>
Nazwa przedsięwzięcia (tytuł projektu)	Integracja i aktywizacja mieszkańców poprzez organizację festynu rodzinnego w Skarbimierzycach
Lokalizacja przedsięwzięcia	Obszar rewitalizacji: <i>Boisko sportowe w Skarbimierzycach</i>
Inwestor (beneficjent)	Gmina Dobra, organizacje pozarządowe
Krótki opis przedsięwzięcia	Festyn organizowany będzie na boisku sportowym w Skarbimierzycach. Po rozpoczęciu zabawy odbywać się będą konkursy dla dzieci i dorosłych organizowane przez drużynę baseballu a na koniec zabawa przy muzyce. Podczas całego festynu będzie można skorzystać z poczęstunku.
Uzasadnienie	Potrzebą wdrożenia projektu jest zwiększenie aktywizacji mieszkańców ich integracji poprzez wspólne działania i zaangażowanie oraz zacieśnienie więzi pomiędzy mieszkańcami. Warsztaty są pomysłem na miłe spędzanie wolnego czasu, co zmniejszy wykluczenie jak i patologie społeczną. Skarbimierzyce są małą miejscowością z dużą ilością dzieci, które chętnie uczestniczą w realizacji tego typu przedsięwzięć. Aktualne Skarbimierzyce się rozbudowują i taki festyn umożliwiłby pokazanie „nowym” mieszkańcom, że można się integrować w nowym miejscu zamieszkania.
Szacunkowa wartość projektu	5 000,00 zł
Planowane źródła dofinansowania	Środki własne- budżet Gminy Dobra
Okres realizacji	2018-2023
Powiązanie z projektem	Projekty, które integrują i aktywizują mieszkańców są niezbędnym elementem służącym realizacji celów rewitalizacji. Działania miękkie powiązane są z realizacją projektów inwestycyjnych poprzez miejsce ich realizacji. Działania miękkie pomagają zachować rezultaty projektów inwestycyjnych poprzez kształtowanie przyszłych odbiorców rezultatów projektów inwestycyjnych.

Lokalny Program Rewitalizacji dla Gminy Dobra na lata 2017 – 2023

2.

Obszar rewitalizacji	Skarbimierzyce
Nazwa przedsięwzięcia (tytuł projektu)	Obszar rewitalizacji: Prowadzenie działań w filii GCKiB polegających na zmniejszeniu wykluczenia społecznego i ubóstwa mieszkańców.
Lokalizacja przedsięwzięcia	Skarbimierzyce
Inwestor (beneficjent)	GCKiB
Krótki opis przedsięwzięcia	Projekt zakłada działania prospołeczne mające na celu aktywizację całej społeczności w tym dzieci i młodzież, całe rodziny, bezrobotnych i seniorów polegającą na realizacji szkoleń, kursów i warsztatów aktywizujących. Działania będą także dotyczyły w dużej mierze niwelowania bezrobocia i podnoszenia świadomości o samorealizacji. Ww. działania stworzą kompleksową i profesjonalną formę aktywnej pomocy rozwiązywania problemów społecznych t.j. wykluczenie społeczne, ubóstwo, bezrobocie, brak aktywności i integracji społeczeństwa.
Uzasadnienie	<p>Potrzebą wdrożenia projektu jest:</p> <ul style="list-style-type: none"> -zwiększenie aktywności zawodowej osób bezrobotnych - aktywizacja długotrwale bezrobotnych ze szczególnym uwzględnieniem osób wykluczonych społecznie -kształtowanie postaw przedsiębiorczych - zwiększenie zaangażowania wszystkich mieszkańców w sprawach lokalnych oraz ingerencji w działaniach na rzecz obszarów zdegradowanych - zapewnienie udziału w życiu społecznym seniorom -przeciwdziałanie psychospołecznym skutkom ubóstwa i wykluczenia społecznego -Stworzenie wachlarza możliwości spędzania wolnego czasu mieszkańcom w różnym przedziale wiekowym co zniweluje poziom wykluczenia społecznego, ubóstwa oraz zwiększy szanse na integrację lokalnej społeczności
Szacunkowa wartość projektu	200 000,00 zł
Planowane źródła dofinansowania	Środki własne Urzędu Gminy, fundusze unijne
Okres realizacji	2018-2023
Powiązanie z projektem	Projekt powiązany z projektami na wszystkich podobszarach, gdyż wprowadza element aktywizacji zawodowej i społecznej mieszkańców. Realizacja projektów inwestycyjnych będzie wspierana przez niniejszy projekt miękki w zakresie edukacji mieszkańców.

Lokalny Program Rewitalizacji dla Gminy Dobra na lata 2017 – 2023

Projekt uzupełniający 1.

Obszar rewitalizacji	Skarbimierzyce
Nazwa przedsięwzięcia (tytuł projektu)	Modernizacja boiska w Skarbimierzycach
Lokalizacja przedsięwzięcia	Obszar rewitalizacji: Teren sportowo-rekreacyjny w Skarbimierzycach
Inwestor (beneficjent)	Gmina Dobra
Krótki opis przedsięwzięcia	Projekt zakłada modernizację boiska tj. wykonanie wysokiego ogrodzenia boiska w od strony Drogi Krajowej nr 10 oraz od strony osiedla przy ul. Klubowej. Modernizację ławek dla kibiców na boisku oraz usunięcie bramek do gry w piłkę nożną i zastąpienie ich bramkami mobilnymi z aluminium.
Uzasadnienie	Boisko w Skarbimierzycach wykorzystywane jest przez członków Koła LZS do gry w baseball. Jest to jedyna drużyna uprawiająca tą dyscyplinę sportową w naszym województwie. Wysokie ogrodzenie uchroni przed ewentualnymi szkodami powstałymi podczas meczu baseballu. Mobilne bramki sprawią, że boisko będzie miało charakter uniwersalny, zarówno do gry w piłkę nożną jak i do gry w baseball. Modernizacja boiska pozwoli wpłynąć na aktywizację mieszkańców Skarbimierzyc poprawi przede wszystkim estetykę sołectwa. Jest to przede wszystkim propagowanie zdrowego trybu życia wśród mieszkańców oraz okolicznych miejscowości jak i zwiększenie atrakcyjności miejscowości. Modernizacja boiska przyczyni się do zwiększenia zacieśnienia więzi wśród okolicznych mieszkańców.
Szacunkowa wartość projektu	65 000,00 zł
Planowane źródła dofinansowania	Środki własne- budżet Gminy Dobra, RPO
Okres realizacji	2018-2023
Powiązanie z projektem	Projekt główny powiązany z pozostałymi projektami w podobszarze Buk w zakresie miejsca oraz celów rewitalizacji. Realizacja poszczególnych projektów zapewni kompleksową rewitalizację obszaru Buk.

Lokalny Program Rewitalizacji dla Gminy Dobra na lata 2017 – 2023

Wąwelnica

1.

Obszar rewitalizacji	Wąwelnica
Nazwa przedsięwzięcia (tytuł projektu)	Poprawa warunków technicznych infrastruktury drogowej, dostępności komunikacyjnej wraz ze zwiększeniem bezpieczeństwa mieszkańców Wąwelnica
Lokalizacja przedsięwzięcia	Obszar rewitalizacji: Wąwelnica
Inwestor (beneficjent)	Gmina Dobra, Powiat Policki
Krótki opis przedsięwzięcia	Projekt polega na modernizacji oświetlenia dróg z wykorzystaniem energii źródeł odnawialnych, realizacji tras rowerowych oraz zagospodarowanie terenów przestrzeni publicznej w celu zwiększenia dostępności komunikacyjnej, bezpieczeństwa mieszkańców oraz podniesienia atrakcyjności miejscowości.
Uzasadnienie	Poprawa jakości ciągów komunikacyjnych poprzez ich oświetlenie, znacznie przyczyni się do zwiększenia bezpieczeństwa nie tylko mieszkańców m. Wąwelnica ale pozytywnie wpłynie na komfort przejeżdżających przez tą miejscowość osób. Ponadto zagospodarowanie terenu podniesie w znacznym stopniu atrakcyjność inwestycyjną miejscowości oraz wpłynie na zwiększenie aktywności mieszkańców sołectwa, całej Gminy oraz pobliskich miejscowości spoza Gminy. Zakres inwestycji w infrastrukturze drogowej przeznaczonej do ruchu samochodowego nie przekracza 49% całego projektu.
Szacunkowa wartość projektu	ok. 1 000 000 zł
Planowane źródła dofinansowania	Środki własne Podmiotu Publicznego, RPO, Interreg SA, inne środki unijne i krajowe w zależności od możliwości pozyskania.
Okres realizacji	2018-2023
Powiązanie z projektem	Projekt główny powiązany z projektem uzupełniającym w podobszarze Wąwelnica w zakresie miejsca oraz celów rewitalizacji. Realizacja poszczególnych projektów zapewni kompleksową rewitalizację obszaru Wąwelnicy. Zapewnienie dojazdu do obszarów rewitalizowanych jest kluczowym elementem wpływającym na powodzenie realizacji pozostałych zadań. Powiązanie z projektami wspólnymi w zakresie działań edukacyjnych mających wspierać rezultaty projektów inwestycyjnych.

Lokalny Program Rewitalizacji dla Gminy Dobra na lata 2017 – 2023

2.

Obszar rewitalizacji	Wąwelnica
Nazwa przedsięwzięcia (tytuł projektu)	Obszar rewitalizacji: Prowadzenie działań w filii GCKiB polegających na zmniejszeniu wykluczenia społecznego i ubóstwamieszkańców.
Lokalizacja przedsięwzięcia	Wąwelnica
Inwestor (beneficjent)	GCKiB
Krótki opis przedsięwzięcia	Projekt zakłada działania prospołeczne mające na celu aktywizację całej społeczności w tym dzieci i młodzież, całe rodziny, bezrobotnych i seniorów polegającą na realizacji szkoleń, kursów i warsztatów aktywizujących. Działania będą także dotyczyły w dużej mierze niwelowania bezrobocia i podnoszenia świadomości o samorealizacji. Ww. działania stworzą kompleksową i profesjonalną formę aktywnej pomocy rozwiązywania problemów społecznych t.j wykluczenie społeczne, ubóstwo, bezrobocie, brak aktywności i integracji społeczeństwa.
Uzasadnienie	<p>Potrzebą wdrożenia projektu jest:</p> <ul style="list-style-type: none"> -zwiększenie aktywności zawodowej osób bezrobotnych - aktywizacja długotrwale bezrobotnych ze szczególnym uwzględnieniem osób wykluczonych społecznie -kształtowanie postaw przedsiębiorczych - zwiększenie zaangażowania wszystkich mieszkańców w sprawach lokalnych oraz ingerencji w działaniach na rzecz obszarów zdegradowanych - zapewnienie udziału w życiu społecznym seniorom -przeciwdziałanie psychospołecznym skutkom ubóstwa i wykluczenia społecznego -Stworzenie wachlarza możliwości spędzania wolnego czasu mieszkańcom w różnym przedziale wiekowym co zniweluje poziom wykluczenia społecznego, ubóstwa oraz zwiększy szanse na integrację lokalnej społeczności
Szacunkowa wartość projektu	200 000,00 zł
Planowane źródła dofinansowania	Środki własne Urzędu Gminy, fundusze unijne
Okres realizacji	2018-2023
Powiązanie z projektem	Projekt powiązany z projektami na wszystkich podobszarach, gdyż wprowadza element aktywizacji zawodowej i społecznej mieszkańców. Realizacja projektów inwestycyjnych będzie wspierana przez niniejszy projekt miękki w zakresie edukacji mieszkańców.

Lokalny Program Rewitalizacji dla Gminy Dobra na lata 2017 – 2023

Projekt uzupełniający 1.

Obszar rewitalizacji	<i>Wąwelnica</i>
Nazwa przedsięwzięcia (tytuł projektu)	Integracja mieszkańców poprzez uczestnictwo w warsztatach: Rękodzieło artystyczne- florystyka, wyroby z gliny, decoupage.
Lokalizacja przedsięwzięcia	Obszar rewitalizacji: <i>Wąwelnica (klub w Wąwelnicy)</i>
Inwestor (beneficjent)	Gmina Dobra, organizacje pozarządowe
Krótki opis przedsięwzięcia	Projekt zakłada warsztaty aktywizacyjne prowadzone przez doświadczonych florystek dla mieszkańców Wąwelnicy polegających na wykonaniu ręcznych prac dekoracyjnych, ozdób świątecznych, poznawaniu nowych technik dekoracyjnych - nowych pomysłów.
Uzasadnienie	Potrzebą wdrożenia projektu jest zwiększenie aktywizacji mieszkańców ich integracji w tym międzypokoleniową oraz zacieśnienie więzi pomiędzy mieszkańcami. Warsztaty są pomysłem na miłe spędzanie wolnego czasu, co zmniejszy wykluczenie jak i patologie społeczną.
Szacunkowa wartość projektu	5 000,00 zł
Planowane źródła dofinansowania	Środki własne- budżet Gminy Dobra,
Okres realizacji	2018-2023
Powiązanie z projektem	Projekty uzupełniające, które integrują i aktywizują mieszkańców są niezbędnym elementem służącym realizacji celów rewitalizacji. Działania miękkie powiązane są z realizacją projektów inwestycyjnych poprzez miejsce ich realizacji. Działania miękkie pomagają zachować rezultaty projektów inwestycyjnych poprzez kształtowanie przyszłych odbiorców rezultatów projektów inwestycyjnych.

Rozdział V – Załącznik. Analiza wyników badań społecznych.

Wyznaczenie obszarów zdegradowanych za pomocą analizy danych zastanych, powinno zostać poparte badaniami społecznymi. Poniżej przedstawiono wyniki badań, które potwierdzają zasadność podjęcia rewitalizacji w wyznaczonych obszarach.

Analizując wyniki badań społecznych, należy mieć na uwadze fakt, że badania prowadzone były pod kątem **występowania jakichkolwiek problemów na terenie danej miejscowości**, stąd *gros* ocen negatywnych i wskazań problemów, które są zauważane przez mieszkańców, co nie oznacza, że ogólna sytuacja jest zła, o czym świadczą oceny dla gminy w całości, które są lepsze.

W związku z pracami nad wytyczeniem obszaru zdegradowanego przeprowadzono badania społeczne, stosując zarówno metody ilościowe, jak i jakościowe.

Zrealizowano następujące działania:

1. Analiza dokumentów strategicznych gminy i innych danych zastanych, w tym statystycznych.
2. Badanie społeczne obejmujące:
 - a. wywiady indywidualne IDI (przedstawiciele: organizacje pozarządowe, przedsiębiorcy, władze gminy, radni, sołtysi, przedstawiciele instytucji publicznych, klubów sportowych, szkół itp.) – 30 wywiadów.
 - b. Zogniskowane wywiady grupowe (urzędnicy gminni, przedstawiciele mieszkańców, przedstawiciele przedsiębiorców) – 3 wywiady.
 - c. Konsultacje z Radami Sołeckimi – 5 spotkań.



Zdjęcie 14. Ogłoszenie na stronie www.dobraszczecinska.pl o planowanych konsultacjach społecznych

Lokalny Program Rewitalizacji dla Gminy Dobra na lata 2017 – 2023

1.1. Spotkania z mieszkańcami – wywiady grupowe, spacery studyjne.

Niniejsza diagnoza poprzedza przygotowanie Programu Rewitalizacji, metodą partycypacyjną, w sposób jawny i przejrzysty, z zapewnieniem aktywnego udziału interesariuszy (mieszkańców oraz Radnych) na każdym etapie, zgodnie z zasadą inkluzji społecznej oraz z zasadą uniwersalnego projektowania. Zastosowano następujące narzędzia społecznej partycypacji:

- cykl konsultacji społecznych przy wyznaczeniu obszarów rewitalizacji,
- diagnoza (badania społeczne).



Zdjęcie 25. Spotkanie z mieszkańcami w miejscowości Stolec

Ponadto, w ramach opracowania programu realizowane były działania animacyjne w celu budowania tożsamości w formie spotkań i warsztatów. Ich celem było:

- określenie, w odniesieniu do diagnozy oraz identyfikacji potrzeb rewitalizacyjnych, obszarów wymagających wsparcia (delimitacja przestrzenna obszaru rewitalizacji).

Lokalny Program Rewitalizacji dla Gminy Dobra na lata 2017 – 2023

Spotkania z mieszkańcami odbywały się w 4 miejscowościach:

- Rzędziny
- Stolec
- Skarbimierzyce
- Wąwelnica

Plan spotkań we wszystkich miejscowościach wyglądał podobnie. Na wstępie odbyło się krótkie powitanie przybyłych mieszkańców gminy, a następnie wyjaśniony cel wizyty wraz z przedstawieniem problemu. Przedstawiona została mieszkańcom definicja rewitalizacji oraz obszaru zdegradowanego.

Spotkanie Stolec 17/05/2017

Spotkanie odbyło się 17 maja o godzinie 16:00 w filii Gminnego Centrum Kultury i Bibliotek w Stolcu. W spotkaniu uczestniczyło 14 osób. Najpierw omówiono kwestie infrastruktury drogowej, stanu technicznego budynków, bezpieczeństwa, a następnie problemy społeczne, głównie zgłaszano dotyczące:

- złego stanu dróg w gminie, mieszkańcy określili go jako zły,
- problemu z ciśnieniem wody na terenie miejscowości Stolec (jest ono zbyt niskie),
w okresie letnim. Wskazali również na fakt niewystarczającego pokrycia siecią wodociągową na terenie miejscowości,
- mieszkańcy zwrócili uwagę na budynki w miejscowości Stolec, są zaniedbane oraz na bardzo dużą ilość pustostanów po byłych PGR-ach, które są w złym stanie technicznym,
- obiektów zabytkowych, które ze względu na zły stan techniczny są wyłączone z użytku,
- braku sklepu spożywczego w miejscowości Stolec,
- braku utwardzonej ścieżki rowerowej,
- placu zabaw, który wymaga doinwestowania,

Lokalny Program Rewitalizacji dla Gminy Dobra na lata 2017 – 2023

- braku podłączenia studni głębinowej do sieci,
- braku infrastruktury wokół jeziora

Spotkanie Rzędziny 18/05/2017

Spotkanie odbyło się 18 maja o godzinie 16:00 w filii Gminnego Centrum Kultury i Bibliotek w Rzędzinach. Na spotkanie przybyło ok 10 osób. Mieszkańcy zgodnie stwierdzili zły stan techniczny dróg w miejscowości oraz oznakowania (brak znaku informującego o położeniu miejscowości). W ich opinii droga na odcinku Rzędziny-Buk jest zbyt wąska (auta muszą zjechać na pobocze, aby się wyminąć). Połączenia autobusowe występują zbyt rzadko. Autobus do Dobrej jest mniej więcej co 3 godziny. W Dobrej jest punkt przesiadkowy do autobusów ZDITM, które nie są ze sobą zsynchronizowane. Efektem jest kilku godzinna podróż do np. lekarza. Lokalna społeczność również dostrzegła problem braku dostępności do infrastruktury zdrowotnej (lekarz, apteka) w okolicy. W dyskusji został również poruszony problem azbestu, który występuje w opinii mieszkańców na około 20% zabudowy mieszkalnej. Dodatkowo w miejscowości występują również pustostany po PGR-ach na których również jest azbest.



Zdjęcie 26. Spotkanie w miejscowości Rzędziny

Lokalny Program Rewitalizacji dla Gminy Dobra na lata 2017 – 2023

Spotkanie Wąwelnica 22/05/2017

Spotkanie odbyło się 18 maja o godzinie 16:00 w filii Gminnego Centrum Kultury i Bibliotek w Wąwelnicy. Mieszkańcy Wąwelnicy oraz okolicznych miejscowości zjawili się na spotkaniu w liczbie 12 osób. Głównym problemem jaki został poruszony na spotkaniu była obecność fabryki Skraw-Met na terenie miejscowości oraz dochodzący zapach "lakieru" i hałas co w opinii mieszkańców wpływa niekorzystnie na jakość życia w tej miejscowości. Lokalna społeczność zgodnie uznała za stan dróg w miejscowości jako słaby. Również wskazała na zagrożenia płynące z przejeżdżających przez miejscowość TIR-ów z nadmierną prędkością. Według mieszkańców występuje w miejscowości problem azbestu, na niektórych budynkach mieszkalnych, a niektóre budynki mieszkalne grożą zawaleniem.

Po spotkaniu odbył się spacer studyjny wzdłuż głównej ulicy w Wąwelnicy. Spacer miał na celu wskazanie miejsc, które były szczególnie niepokojące dla mieszkańców. Podczas spotkania prowadzono rozmowy z osobami, które zamieszkiwały te tereny. Poruszono m.in. tematy braku poczucia bezpieczeństwa, zdewastowanych ulic oraz zagospodarowania terenu wokół zabytkowego kościoła.



Zdjęcie 247. Spacer studyjny w miejscowości Wąwelnica

Lokalny Program Rewitalizacji dla Gminy Dobra na lata 2017 – 2023

Spotkanie Skarbimierzycze 23/05/2017

Spotkanie odbyło się 18 maja o godzinie 16:00 w filii Gminnego Centrum Kultury i Bibliotek w Skarbimierzycach. W spotkaniu w miejscowości Skarbimierzycze uczestniczyło 8 osób. Mieszkańcy mówili o problemie integracji wśród lokalnej społeczności. Również tak jak w pozostałych miejscowości został zwrócony problem na trudności w połączeniu autobusowym z miastem Szczecin, na zły stan dróg oraz chodników. Lokalna społeczność zwróciła uwagę na fakt słabego ciśnienia wody w miejscowości oraz, że niektóre nieruchomości nie mają podłączenia do wodociągu. Trudności w poruszaniu się dla osób niepełnosprawnych jest to według osób, które przybyły na spotkanie problem całej gminy. W Skarbimierzycach oraz okolicznych miejscowościach występują nielegalne wysypiska śmieci.



Zdjęcie 2825. Spotkanie w miejscowości Skarbimierzycze

Lokalny Program Rewitalizacji dla Gminy Dobra na lata 2017 – 2023

1.2. Wywiad kwestionariuszowy (CAWI, PAPI)

Przeprowadzono ankietę tradycyjną i internetową, w ramach której zapytano 120 mieszkańców gminy Dobra, o to jaki obszar Gminy jest ich zdaniem zdegradowany i powinien być poddany procesowi rewitalizacji. Mieszkańcy, wskazali także najważniejsze problemy, które sprawiają, że dany obszar Gminy jest według nich zdegradowany.

Autorzy opracowania chcą podkreślić, że wybór opinii mieszkańców miał służyć uzasadnieniu wyznaczenia obszaru zdegradowanego, stąd duża liczba opinii negatywnych, które nie mogą być traktowane jako reprezentatywne dla opinii wszystkich mieszkańców danej miejscowości.

Mieszkańcy gminy Dobra stwierdzili, że obszarami wymagającymi interwencji są w szczególności sołectwa: Stolec (30,43% wskazań) oraz Rzędziny (26,09%). 17,39% wskazań dotyczyło Wołczkowa, Mierzyna oraz Bezrzecza.

Obszar analityczny	% wskazań ³⁰
• Łęgi	• 4,35
• Dobra	• 8,70
• Dołuje/Kościno/Lubieszyn	• 8,70
• Skarbimierzyce	• 8,70
• Wąwelnica/Redlica	• 8,70
• Buk	• 13,04
• Grzepnica	• 13,04
• Bezrzecze	• 17,39
• Mierzyn	• 17,39
• Wołczkowo	• 17,39
• Rzędziny	• 26,09
• Stolec	• 30,43

³⁰ Respondenci mogli wskazać 3 obszary, stąd suma nie równa się 100%.

Lokalny Program Rewitalizacji dla Gminy Dobra na lata 2017 – 2023

Najważniejszymi wg respondentów problemami w poszczególnych sołectwach są³¹:

• Miejscowość	• Problem (Pogrubioną czcionką najczęściej wskazywane problemy)
<ul style="list-style-type: none"> • <u>Bezrzecze</u> 	<ul style="list-style-type: none"> • Zły stan dróg i chodników. • Zły stan estetyczny otoczenia. • Słaby dostęp do usług społecznych (np. przedszkola, świetlice, boiska, placu zabaw) • Brak ścieżek rowerowych • Niska społeczna aktywność mieszkańców • Słabo rozwinięta baza turystyczno-rekreacyjna
<ul style="list-style-type: none"> • Uzasadnienie (wybór opinii negatywnych): • Mieszkam na terenie wsi Wołczkowo i dojazd do miasta Szczecin jest tragiczny. Aby rozładować ten nieustanny problem komunikacyjny powinny powstawać ścieżki dla rowerów, którymi można byłoby dojeżdżać do pracy, wozić dzieci do przedszkoli w ciepłe dni. Młodzież szkolna też mogłaby dojeżdżać do szkół. Brak chodników na osiedlach mieszkalnych bardzo utrudnia komunikację, istnieje ciągła obawa o dzieci z powodu pędzących przez te osiedla auta. Brak połączenia z Głębokim. Dlaczego nie powstają i tu ścieżki i chodniki. • Stan techniczny dróg w Bezrzeczu nie wymaga komentarza. Brak żłobka i przedszkola powoduje, że wiele matek nie podejmuje pracy zawodowej. Prywatne przedszkola, mimo dofinansowania z gminy za opiekę nad dzieckiem podają ceny zaporowe dla wielu mieszkańców, nota bene wiele z tych przedszkoli nie prowadzi rekrutacji z powodu braku miejsc. • Zły stan drogi na Bezrzeczu. Zły stan ulicy szkolnej, na której dojdzie nie długo do wypadku przez omijanie dziur w jezdni i coraz większy ruch pieszych oraz rowerzystów. 	
<ul style="list-style-type: none"> • <u>Buk</u> 	<ul style="list-style-type: none"> • Problemy społeczne (np.: alkoholizm, przemoc w rodzinach), • Słaby rozwój handlu i usług, • Zły stan dróg i chodników
<ul style="list-style-type: none"> • brak 	
<ul style="list-style-type: none"> • <u>Dobra</u> 	<ul style="list-style-type: none"> • Nie jest dostosowana do osób z niepełnosprawnościami. • Brak oferty dla osób starszych Zły stan estetyczny otoczenia Słaby dostęp do usług społecznych (np. przedszkola, świetlice, boiska, placu zabaw)

³¹ Użyto dosłownych sformułowań respondentów (cytatów).

Lokalny Program Rewitalizacji dla Gminy Dobra na lata 2017 – 2023

	<ul style="list-style-type: none"> • Problemy społeczne (np.: alkoholizm, przemoc w rodzinach) • Brak miejsc pracy • Niska dostępność do gminnych zasobów mieszkaniowych • Słaby rozwój handlu i usług • Zły stan dróg i chodników • Zły stan zabytków • Zły stan budynków • Niska społeczna aktywność mieszkańców • Zaburzanie ciągłości szlaków dzikich zwierząt
	<ul style="list-style-type: none"> • Dlatego, że Dobra jest nieaktywna, bierna, ma słabe drogi niską estetykę. Mieszkańcy uwielbiają wywalać śmieci do lasu i na sąsiednie działki, nie ma placów zabaw, dla dzieci nie ma nic dla osób starszych, nie jest dostosowana do osób z niepełnosprawnościami. Bardzo słaba jest komunikacja dla osób starszych wewnątrz gminy.
<ul style="list-style-type: none"> • <u>Dołuje/Kościno/Lubieszyn</u> 	<ul style="list-style-type: none"> • Zły stan estetyczny otoczenia • Zły stan dróg i chodników • Zły stan zabytków
	<ul style="list-style-type: none"> • Dołuje i Lubieszyn - miejscowości brzydkie i chaotyczne. • Bardzo zła nawierzchnia ul. Daniela, przebiegającej przez centrum wsi Dołuje, zdegradowany stary po-ewangelicki cmentarz, z kominów wydobywa się w okresie grzewczym smrodliwy dym, nie wszystkie posesje mają zadbane otoczenie.
<ul style="list-style-type: none"> • <u>Grzepnica</u> 	<ul style="list-style-type: none"> • Zanieczyszczone środowisko • Problemy społeczne (np.: alkoholizm, przemoc w rodzinach), Brak miejsc pracy • Zły stan budynków
	<ul style="list-style-type: none"> • Teren posiada zbyt wiele mieszkań niskiego wykończenia. • Grzepnica - niskiej jakości drogi często gruntowe, uciążliwe dla ruchu samochodem i rowerem
<ul style="list-style-type: none"> • <u>Łegi</u> 	<ul style="list-style-type: none"> • Problemy społeczne (np.: alkoholizm, przemoc w rodzinach) • Brak miejsc pracy
<ul style="list-style-type: none"> • brak 	
<ul style="list-style-type: none"> • Mierzyn 	<ul style="list-style-type: none"> • Zły stan estetyczny otoczenia Zły stan dróg i chodników • Słaby dostęp do usług społecznych (np. przedszkola,

Lokalny Program Rewitalizacji dla Gminy Dobra na lata 2017 – 2023

	<p>światlicy, boiska, placu zabaw) Brak kanalizacji sanitarnej i deszczowej</p> <ul style="list-style-type: none"> • Zły stan budynków • Niska społeczna aktywność mieszkańców
<ul style="list-style-type: none"> • W mierzynie wybudowano "Mierzyniankę" a co z małymi dziećmi? Gdzie są place zabaw? Dlaczego nie można korzystać z placu przy przedszkolu w Mierzynie? Przy Weleckiej większość budynków wygląda jak po wojnie a ulica ta ze względu na drogę krajową 10 powinna być wizytówką Mierzyna oraz całej gminy. Ludzie mają wielki dojazd do domów np. Ulica "Modrzewiowa" ze względu na koleiny po deszczach a wciąż buduje się drogi przy ulicach zamieszkałych przez radnych lub ich rodziny. • W cywilizowanej gminie taka sytuacja (tj. brak kanalizacji) nie powinna mieć miejsca. Podobnie z drogami, które są niejednokrotnie niemal nieprzejezdne, np. Cedrowa, skrzyżowanie Promienistej z Temidy. • Mieszkamy już 35 lat nie możemy się doczekać porządnego dojazdu do naszych zabudowań ulicy Mierzyńskiej od nr. 39 -54. Pozdrawiam.... 	
<ul style="list-style-type: none"> • <u>Rzędziny, Stolec</u> 	<ul style="list-style-type: none"> • Zły stan zabytków • Stolec - zaniedbany zabytkowy pałac i park wraz z dojściem do jeziora • Zły stan dróg i chodników, • Problemy społeczne (np.: alkoholizm, przemoc w rodzinach) • Brak miejsc pracy • Niska społeczna aktywność mieszkańców • Słaby rozwój handlu i usług
<ul style="list-style-type: none"> • Wywołane jest to złym stanem dróg. • Budynki są w złym stanie, chodniki krzywe, jest brzydko i patologicznie. • Miejscowości Stolec oraz Rzędziny są najdalej położonymi wsiami od Szczecina. Komunikacja jest dobrze rozwinięta, natomiast drogi są w opłakanym stanie. Nie ma na tym terenie przedsiębiorców, więc brak jest miejsc pracy. Dojazdy do pracy są utrudnione ze względu na stan techniczny dróg. Generuje to zwiększenie kosztów amortyzacji i utrzymania pojazdów. Słabo jest rozwinięta baza turystyczno-rekreacyjna, pomimo, że mamy bardzo duży potencjał. Brakuje miejsc usługowo-handlowych. Mieszkańcy są mało aktywni i wycofani społecznie. • Są to miejscowości, które najbardziej wymagają poprawy jakości życia mieszkańców. Brak sklepów, zakładów pracy oraz niski poziom aktywizacji przyczyniają się do wykluczenia społecznego. 	

Lokalny Program Rewitalizacji dla Gminy Dobra na lata 2017 – 2023

<ul style="list-style-type: none"> • <u>Skarbimierzyce</u> 	<ul style="list-style-type: none"> • Ubóstwo • Zły stan budynków • Zły stan estetyczny otoczenia Niska społeczna aktywność mieszkańców • Problemy społeczne (np.: alkoholizm, przemoc w rodzinach),
<ul style="list-style-type: none"> • Budynki mieszkalne w Skarbimierzycach przy drodze głównej pozostawiają wiele do życzenia jeżeli chodzi o ich wygląd estetyczny. Droga dojazdowa do ulicy klubowej jest w bardzo złym stanie technicznym. • Brak w społeczeństwie i rodzinach dobrych wzorców, dbałości o wspólne dobro, szacunku dla innych ludzi i zwierząt, niskie morale. 	
<ul style="list-style-type: none"> • <u>Wawelnica/Redlica</u> 	<ul style="list-style-type: none"> • Zakład produkcyjny w centrum wsi • Niebezpieczne drogi. • Zanieczyszczone środowisko • Zły stan dróg i chodników • Zły stan budynków • Komunikacja (transport publiczny) • Plac zabaw za mały. • Brak infrastruktury sportowej • Brak kanalizacji deszczowej • Problem z azbestem
<ul style="list-style-type: none"> • Komunikacja. Są przesiadki, jest źle skomunikowane. • Wskazują na niebezpieczeństwo, że TIR-y jeżdżą po drogach. • Nie ma kanalizacji deszczowej. Wody deszczowe spływają od strony dołuj i zalewa. Jest to duży problem. • Drogi się zapadają, pobocza są nieutwardzone. • Nie ma terenu na boisko sportowe. Młodzież nie ma gdzie spędzać czasu. Grunty własnością agencji. • Problem azbestu jest jeszcze obecny. • Posesja Nr 9 – grozi zawaleniem. Dwie rodziny tam mieszkają. Wymaga remontu. 	

Lokalny Program Rewitalizacji dla Gminy Dobra na lata 2017 – 2023

- Uliczka gminna na terenie fabryki. Miały być miejsca parkingowe tylko z lekkich płyt ażurowych, a zrobiono kostką brukową. Nie służy to mieszkańcom, tylko fabrykom. Nie chcą żeby to był magazyn fabryki.
- Potrzebują zachować funkcje mieszkaniowe, nie chcą rozwoju przemysłu. Oni nie chcą tutaj przemysłu, wolą żeby to było w Skarbimierzycach, w Dołujach.
- Mieszkańcy nie są zatrudnieni w Skraw-Mecie. Uważają, że zatruwają ich.
- Firma lokuje się blisko od domów mieszkalnych, to jest za blisko, jest problem zapachu lakieru.
- Nieruchomości straciły na wartości, ponieważ sąsiedztwo fabryki wskazuje tylko na jednego kupca.
- Dzieci nie mają się gdzie bawić. Nie ma placów zabaw.
- Mieszkańcy wskazują na brak konsultowania się z nimi w sprawach inwestycji gminnych.

- **Wołczkowo**

- **Zły stan estetyczny otoczenia**
- **Słaby rozwój handlu i usług**
- **Zły stan dróg i chodników**
- Niska społeczna aktywność mieszkańców
- Słaby dostęp do usług społecznych (np. przedszkola, świetlicy, boiska, placu zabaw)
- Brak ścieżek rowerowych i chodników dla pieszych

- Wołczkowo nie posiada prawie żadnej infrastruktury niezbędnej do codziennego życia, brak sklepów, usług, brak kanalizacji, droga w kierunku Głębokiego w fatalnym stanie. Widzę że liczy się tylko Bezrzecze, Dobra Szczecińska i Mierzyn tam jest wszystko budowane, tam tętni życie a mieszkańcom Wołczkowa w projekcie Gminy Dobra Szczecińska jest tylko wzmianka o pozostawieniu wiejskiego charakteru Wołczkowa, więc pytam się czy tylko mamy być zacofaną wsią ???
- Mieszkam na terenie wsi Wołczkowo i dojazd do miasta Szczecin jest tragiczny. Aby rozładować ten nieustanny problem komunikacyjny powinny powstawać ścieżki dla rowerów, którymi można byłoby dojeżdżać do pracy, wozić dzieci do przedszkoli w ciepłe dni. Młodzież szkolna też mogłaby dojeżdżać do szkół. Brak chodników na osiedlach mieszkalnych bardzo utrudnia komunikację, istnieje ciągła obawa o dzieci z powodu pędzących przez te osiedla auta. Brak połączenia z Głębokim. Dlaczego nie powstają i tu ścieżki i chodniki.
- Duże dziury, wąskie niebezpieczne ulice.

Lokalny Program Rewitalizacji dla Gminy Dobra na lata 2017 – 2023

1.3. Wywiady IDI i FGI

W ramach badań proszono respondentów o opinie na temat aktualnej sytuacji społeczno-gospodarczej, mocnych i słabych stron, szans oraz zagrożeń związanych z rozwojem gminy w wielu obszarach. Poniżej przedstawiono otrzymane dane i wnioski.

Tabela 47. Rozwój przedsiębiorczości i efektywności rolnictwa

1. Jak oceniasz atrakcyjność inwestycyjną obszaru (cechy, dzięki którym jest atrakcyjna dla inwestorów z zewnątrz)?	1 ³²	2	3	4	5	<i>Średnia</i>	
	0,00	2,63	7,89	57,89	31,58	4,18	Gmina
	18,42	13,16	13,16	23,68	31,58	3,37	Miejscowość własna
	Mierzyn (42%) Dobra (23%)						Miejscowość najlepsza
2. Jak oceniasz możliwość uzyskania zatrudnienia na terenie?	3,13	6,25	25,00	31,25	34,38	3,8	Gmina
	51,72	13,79	13,79	13,79	6,90	2,1	Miejscowość własna
	Mierzyn (52%) Skarbimierzycze (12%) Dobra (12%)						Miejscowość najlepsza
	Stolec (53%) Łęgi (17%)						Miejscowość najgorsza
3. Jak oceniasz warunki do prowadzenia działalności rolnej (czy organizowane są szkolenia, czy rolnicy mają dostęp do informacji na temat specjalizacji lub zmiany profilu upraw)?	18,52	25,93	25,93	22,22	7,41	2,74	Gmina
						2,19	Miejscowość własna
	37,04	25,93	22,22	11,11	3,70		Miejscowość najlepsza
	Stolec (29%) Łęgi (19%)						Miejscowość najgorsza
4. Jak oceniasz warunki prowadzenia działalności produkcyjnej (udogodnienia i ulgi dla przedsiębiorców, dostęp do informacji na temat zakładania własnej działalności)?	15,63	9,38	9,38	40,63	25,00	3,5	Gmina
						2,5	Miejscowość własna
	40,63	9,38	15,63	28,13	6,25		Miejscowość najlepsza
	Mierzyn (37%) Dobra (37%)						Miejscowość najgorsza
	Stolec (54%)						Miejscowość najgorsza

³² Dane w %, skala od 1 do 5, gdzie 1 oznacza ocenę najniższą, natomiast 5 ocenę najwyższą.

Lokalny Program Rewitalizacji dla Gminy Dobra na lata 2017 – 2023

5. Jak oceniasz dostępność usług na terenie gminy (handel, punkty usługowe)?	0,00	2,78	36,11	41,67	19,44	3,78	<i>Gmina</i>
	40,00	5,71	22,86	14,29	17,14	2,63	<i>Miejscowość własna</i>
	<i>Mierzyn (42%) Dobra (35%)</i>						<i>Miejscowość najlepsza</i>
	<i>Stolec (53%) Łęgi (19%)</i>						<i>Miejscowość najgorsza</i>

Gmina Dobra jest bardzo wysoko oceniana pod względem atrakcyjności inwestycyjnej. Najbardziej atrakcyjnymi miejscowościami wg samych mieszkańców gminy są Mierzyn i Dobra. Najmniej atrakcyjnymi: Rzędziny, Stolec i Łęgi.

Największa możliwość zatrudnienia jest w miejscowościach Mierzyn, Skarbmierzycze i Dobra. Najgorsza sytuacja pod względem możliwości znalezienia pracy jest w Stolcu i Łęgach.

Nisko zostały ocenione warunki do prowadzenia działalności rolnej, wpływ na to ma specyfika gminy i coraz mniejsza rola jaką w jej rozwoju ma działalność rolna.

Warunki prowadzenia działalności produkcyjnej (udogodnienia i ulgi dla przedsiębiorców, dostęp do informacji na temat zakładania własnej działalności) zostały ocenione w miarę dobrze w skali gminy i słabiej w przypadku poszczególnych miejscowości: najlepiej Mierzyn i Dobra, najgorzej – Stolec.

Podobnie wygląda ocena dostępności usług na terenie gminy (handel, punkty usługowe). Za najlepsze pod tym względem oceniono Mierzyn i Dobrą, zaś najgorsze: Stolec i Łęgi.

Ocena mieszkańców pokrywa się z danymi zastanymi, które wskazują na Stolec, jako miejscowość najbardziej wykluczoną pod względem gospodarczym.

Lokalny Program Rewitalizacji dla Gminy Dobra na lata 2017 – 2023

Tabela 48. Rozwój infrastruktury technicznej, społecznej, kulturowej, turystycznej i sportowej

Pytanie	1	2	3	4	5	Średni a	Uwagi/uzasadnienie
6. Jak oceniasz stan dróg w gminie?	12,50	15,00	32,50	32,50	7,50	3,08	Gmina
	48,72	12,82	25,64	10,26	2,56	2,05	Miejscowość własna
	Dobra (44%)						Miejscowość najlepsza
	Stolec (40%) Mierzyn (18%) Wąwelnica (12%)						Miejscowość najgorsza
7. Jak oceniasz małą infrastrukturę drogową w gminie (ciągi pieszo-rowerowe, oświetlenie, przystanki, itp.)?	0,00	7,50	35,00	40,00	17,50	3,68	Gmina
	27,50	22,50	12,50	30,00	7,50	2,68	Miejscowość własna
	Dobra (47%) Mierzyn (27%)						Miejscowość najlepsza
	Stolec (41%) Rzędziny (15%)						Miejscowość najgorsza
8. Jak oceniasz komunikację zbiorową w gminie (linie autobusowe itp.) ?	2,56	10,26	12,82	41,03	33,33	3,92	Gmina
	20,00	12,50	7,50	42,50	17,50	3,25	Miejscowość własna
	Dobra (39%) Mierzyn (35%) Bezrzecze (19%)						Miejscowość najlepsza
	Stolec (57%) Buk (11%) Redlica (11%)						Miejscowość najgorsza
9. Jak oceniasz poziom zaangażowania mieszkańców w sprawy społeczności lokalnej?	2,44	24,39	41,46	24,39	7,32	3,1	Gmina
	25,00	27,50	20,00	22,50	5,00	2,55	Miejscowość własna
	Dobra (28%) Mierzyn (24%) Bezrzecze (14%)						Miejscowość najlepsza
	Stolec (25%) Łęgi (13%)						Miejscowość najgorsza
10. Jak oceniasz dostępność do usług ochrony zdrowia w gminie (podstawowa opieka medyczna, apteki, stomatolog)?	2,44	2,44	17,07	56,10	21,95	3,93	Gmina
	35,90	5,13	15,38	25,64	17,95	2,85	Miejscowość własna
	Dobra (43%) Mierzyn (40%)						Miejscowość najlepsza
	Stolec (42%) Łęgi (19%) Rzędziny (19%)						Miejscowość najgorsza
11. Jak oceniasz atrakcyjność turystyczną gminy? (ilość	0,00	9,76	26,83	34,15	29,27	3,83	Gmina
	5,13	17,95	23,08	35,90	17,95	3,44	Miejscowość własna

Lokalny Program Rewitalizacji dla Gminy Dobra na lata 2017 – 2023

i jakość zabytków, miejsc atrakcyjnych pod względem przyrodniczym, stan środowiska naturalnego, obszary chronione i rezerваты, ścieżki przyrodnicze i edukacyjne)	Stolec (45%) Dobra (17%) Buk (10%)						Miejscowość najlepsza
	Mierzyn (26%) Rzędziny (22%)						Miejscowość najgorsza
12. Jak oceniasz ofertę spędzania wolnego czasu na terenie gminy dla dzieci?	2,56	10,26	17,95	48,72	20,51	3,74	Gmina
	10,00	22,50	15,00	30,00	22,50	3,33	Miejscowość własna
	Dobra (26%) Mierzyn (26%)						Miejscowość najlepsza
	Redlica (21%) Stolec (21%)						Miejscowość najgorsza
13. Jak oceniasz ofertę spędzania wolnego czasu na terenie gminy dla młodzieży?	2,44	9,76	31,71	34,15	21,95	3,63	Gmina
	17,07	17,07	31,71	17,07	17,07	3,0	Miejscowość własna
	Mierzyn (42%) Dobra (30%)						Miejscowość najlepsza
	Redlica (22%) Stolec (22%) Wąwelnica (22%) Rzędziny (17%)						Miejscowość najgorsza
14. Jak oceniasz ofertę spędzania wolnego czasu na terenie gminy dla seniorów?	5,13	28,21	33,33	23,08	10,26	3,05	Gmina
	25,64	30,77	15,38	17,95	10,26	2,56	Miejscowość własna
	Dobra (65%) Mierzyn (13%)						Miejscowość najlepsza
	Stolec (28%) Redlica (16%) Rzędziny (16%)						Miejscowość najgorsza
15. Jak oceniasz poziom rozwoju infrastruktury sportowo-rekreacyjnej (boiska, place zabaw, parki, ławeczki itp.)?	0,00	4,76	14,29	30,95	50,00	4,26	Gmina
	10,26	23,08	15,38	33,33	17,95	3,26	Miejscowość własna
	Dobra (56%) Mierzyn (34%)						Miejscowość najlepsza
	Redlica (25%) Łęgi, Rzędziny, Stolec (17%)						Miejscowość najgorsza
16. Jak oceniasz działania promocyjne gminy, mającą na celu pozyskanie	15,79	23,68	26,32	18,42	15,79	2,95	Gmina
	29,73	40,54	18,92	8,11	2,70	2,14	Miejscowość własna
	Dobra (44%)						Miejscowość najlepsza

Lokalny Program Rewitalizacji dla Gminy Dobra na lata 2017 – 2023

potencjalnych turystów?	<i>Stolec (20%)</i>						<i>Miejscowość najgorsza</i>
17. Jak oceniasz jakość usług świadczonych przez obiekty kulturalne na terenie gminy? (świetlice, biblioteki)	5,13	20,51	12,82	33,33	28,21	3,59	<i>Gmina</i>
	17,50	12,50	15,00	27,50	27,50	3,35	<i>Miejscowość własna</i>
	<i>Dobra (55%) Mierzyn (23%)</i>						<i>Miejscowość najlepsza</i>
	<i>Stolec (23%) Wąwelnica (23%) Buk (14%)</i>						<i>Miejscowość najgorsza</i>
18. Jak oceniasz liczbę obiektów kulturalnych w gminie? (świetlice, biblioteki)?	0,00	9,76	19,51	34,15	36,59	3,98	<i>Gmina</i>
	17,07	17,07	17,07	26,83	21,95	3,2	<i>Miejscowość własna</i>
	<i>Dobra (57%) Mierzyn (25%)</i>						<i>Miejscowość najlepsza</i>
	<i>Łęgi (32%) Stolec (21%)</i>						<i>Miejscowość najgorsza</i>
19. Jak oceniasz jakość i różnorodność wydarzeń kulturalno-rozrywkowych odbywających się na terenie gminy?	0,00	9,76	9,76	51,22	29,27	4,0	<i>Gmina</i>
	17,95	15,38	12,82	35,90	17,95	3,21	<i>Miejscowość własna</i>
	<i>Dobra (54%)</i>						<i>Miejscowość najlepsza</i>
	<i>Redlica (26%) Stolec (22%)</i>						<i>Miejscowość najgorsza</i>

Stan dróg w gminie został oceniony na średnim poziomie. Według respondentów, najlepsza sytuacja występuje w miejscowości Dobra, zaś najgorsza w Stolcu, Mierzynie i Wąwelnicy.

W tym przypadku ocena mieszkańców nie pokrywa się z analizą danych z zasobów Urzędu Gminy. Wpływ na to ma rozległa sieć gminnych dróg, które nie są znane mieszkańcom innych miejscowości, poruszających się zazwyczaj po głównych (często powiatowych) drogach.

Mała infrastruktura drogowa w gminie (ciągi pieszo-rowerowe, oświetlenie, przystanki, itp.) została oceniona powyżej średniej. Najlepiej – Dobra, Mierzyn, zaś najgorzej – Stolec, Rzędziny.

Lepiej od stanu dróg oceniono komunikację zbiorową w gminie. Dobra, Mierzyn, Bezrzecze – to miejscowości z najlepszą wg mieszkańców komunikacją zbiorową, zaś Stolec, Buk i Redlica – najgorszą.

Lokalny Program Rewitalizacji dla Gminy Dobra na lata 2017 – 2023

Bardzo nisko oceniono poziom zaangażowania się mieszkańców w sprawy społeczności lokalnej. Pozytywnie wyróżniono w tym zakresie miejscowości: Dobra (28%) Mierzyn (24%) Bezrzecze (14%), zaś negatywnie: Stolec (25%) Łęgi (13%).

Pod względem atrakcyjności turystycznej gminy (ilość i jakość zabytków, miejsc atrakcyjnych pod względem przyrodniczym, stan środowiska naturalnego, obszary chronione i rezerваты, ścieżki przyrodnicze i edukacyjne) najlepiej oceniono: Stolec (45%) Dobra (17%) Buk (10%), na drugim biegunie są: Mierzyn (26%) Rzędziny (22%).

Większość mieszkańców pozytywnie oceniła ofertę spędzania wolnego czasu na terenie gminy dla dzieci. Najlepiej pod tym względem wyglądają: Dobra (26%) Mierzyn (26%), najgorzej: Redlica (21%) Stolec (21%).

Gorzej wygląda ocena oferty spędzania wolnego czasu na terenie gminy dla młodzieży. Miejscowości, gdzie sytuacja pod tym względem jest najlepsza w gminie, to: Mierzyn (42%) Dobra (30%). Słaba oferta dla młodzieży jest w takich miejscowościach, jak: Redlica (22%) Stolec (22%) Wąwelnica (22%) Rzędziny (17%).

W przypadku oferty dla seniorów, mieszkańcy są jeszcze bardziej niezadowoleni. Najbardziej ocenili miejscowości: Stolec (28%) Redlica (16%) Rzędziny (16%), najlepiej: Dobra (65%) Mierzyn (13%).

Bardzo wysoko oceniono poziom rozwoju infrastruktury sportowo-rekreacyjnej (boiska, place zabaw, parki, ławeczki itp.). Dobra (56%) i Mierzyn (34%), to miejscowości z najlepiej ocenianą infrastrukturą, zaś Redlica (25%) Łęgi, Rzędziny, Stolec (17%) – najgorzej.

Bardzo nisko oceniono działania promocyjne gminy, mającą na celu pozyskanie potencjalnych turystów, ponad 39% respondentów oceniło ten obszar na terenie gminy na 1 lub 2, jeszcze gorzej w przypadku swojej własnej miejscowości, gdzie ponad 70% jest niezadowolonych z promocji.

Jakość usług świadczonych przez obiekty kulturalne na terenie gminy (świetlice, biblioteki) średnio oceniono na 3,59 w skali gminy.

3,98, to średnia ocena liczby obiektów kulturalnych w gminie.

Lokalny Program Rewitalizacji dla Gminy Dobra na lata 2017 – 2023

4,0 zaś jakość i różnorodność wydarzeń kulturalno-rozrywkowych odbywających się na terenie gminy.

Tabela 49. Poprawa stanu wykształcenia i kwalifikacji mieszkańców oraz efektywności systemu edukacji

Pytanie	1	2	3	4	5	Średni a	Uwagi/uzasadnienie
20. Jak oceniasz poziom edukacji w gminie (np. jakość kształcenia)?	0,00	5,41	24,32	43,24	27,03	3,92	Gmina
	21,88	12,50	21,88	25,00	18,75	3,06	Miejscowość własna
	Mierzyn (76%) Bezrzecze (17%)						Miejscowość najlepsza
	Stolec (33%) Dołuje (25%) Łęgi (17%)						Miejscowość najgorsza
21. Jak oceniasz liczbę obiektów oświatowych w gminie (przedszkola, szkoły)?	0,00	5,26	18,42	50,00	26,32	3,97	Gmina
	34,38	15,63	18,75	18,75	12,50	2,59	Miejscowość własna
	Mierzyn (70%) Dobra (17%)						Miejscowość najlepsza
	Stolec (46%) Łęgi (18%)						Miejscowość najgorsza
22. Jak oceniasz dostępność zajęć dodatkowych dla uczniów, zajęcia wyrównawcze?	3,13	9,38	18,75	56,25	12,50	3,65	Gmina
	35,48	9,68	32,26	19,35	3,23	2,45	Miejscowość własna
	Mierzyn (52%) Dobra (28%)						Miejscowość najlepsza
	Stolec (30%) Dołuje (25%) Rzędziny (15%)						Miejscowość najgorsza

Najlepiej pod względem poziomu edukacji oceniono Mierzyn i Bezrzecze, najgorzej: Stolec, Dołuje i Łęgi. Ocena pokrywa się z wynikami egzaminów w szkołach w Bezrzeczu, Mierzynie, Rzędzinach i Dołujach:

Tabela 50. Średni wynik szkoły z egzaminu 6-klasistów w 2015 i 2016 roku (cz. j. polski i matematyka)³³

	• 2016	• 2015	• średnia
• SP Dołuje	• 57	• 74	• 65,5
• SP Mierzyn	• 67,66	• 71,1	• 69,38
• SP Dobra	• 60,95	• 68,22	• 64,585
• SP Rzędziny	• 54,25	• 59,56	• 56,905
• SP Bezrzecze	• 67,86	• 75,03	• 71,445
• gmina	• 64,84	• 71,04	• 67,94

³³ Dane OKE w Poznaniu.

Lokalny Program Rewitalizacji dla Gminy Dobra na lata 2017 – 2023

• powiat	• 60,96	• 66,36	• 63,66
• województwo	• 59,59	• 64,95	• 62,27
• okręg	• 60,45	• 64,94	• 62,695
• kraj	• 63	•	• 63

O ile liczba obiektów oświatowych w gminie oceniono na średnim poziomie (3,97), to dostępność zajęć dodatkowych dla uczniów, zajęcia wyrównawcze znacznie niżej (3,65).

W gminie jest zła sytuacja pod względem dostępności miejsc w przedszkolach, co pokazują poniższe dane:

Tabela 51 Dzieci w oddziałach przedszkolnych w szkołach podstawowych³⁴

• Sołectwo	• 2013	• 2014	• 2015
• Bezrzecze	• 68	• 78	•
• Dobra	• 33	• 33	•
• Dołuje	• 11	• 14	•
• Mierzyn	•	• 98	• 122
• Rzędziny	•	• 10	• 8

Tabela 52. Dzieci w przedszkolach³⁵

• Sołectwo	• 2013	• 2014	• 2015
• Bezrzecze	• 11	• 26	• 30
• Mierzyn	•	• 37	• 26

Tabela 53. Liczba dzieci w punktach przedszkolnych bez specjalnych³⁶

• Sołectwo	• 2013	• 2014	• 2015
• Bezrzecze	• 25	• 25	• 30
• Dołuje	•	• 23	• 25
• Mierzyn	•	• 98	• 119
• Wołczkowo	•	• 16	• 20

³⁴ Bank Danych Lokalnych.

³⁵ Ibidem.

³⁶ Ibidem.

Lokalny Program Rewitalizacji dla Gminy Dobra na lata 2017 – 2023

Tabela 54. Środowisko i przestrzeń

Pytanie	1	2	3	4	5	Średnia	Uwagi/uzasadnienie
23. Jak oceniasz estetykę przestrzeni publicznych w gminie?	0,00	5,41	27,03	54,05	13,51	3,76	Gmina
	20,00	17,14	37,14	20,00	5,71	2,74	Miejscowość własna
	Dobra (52%)						Miejscowość najlepsza
	Bezrzecze (20%) Mierzyn (20%)						Miejscowość najgorsza
24. Jak oceniasz stan środowiska naturalnego na terenie gminy?	0,00	5,71	31,43	54,29	8,57	3,66	Gmina
	20,00	5,71	34,29	25,71	14,29	3,08	Miejscowość własna
	Stolec (43%) Łęgi (19%)						Miejscowość najlepsza
	Mierzyn (58%) Bezrzecze (16%)						Miejscowość najgorsza
25. Jak oceniasz efektywność zagospodarowania przestrzeni w Gminie (czy tereny są wykorzystywane optymalnie)?	5,71	8,57	37,14	31,43	17,14	3,46	Gmina
	20,00	17,14	37,14	11,43	14,29	2,83	Miejscowość własna
	Mierzyn (37%) Dobra (31%)						Miejscowość najlepsza
	Rzędziny (27%) Łęgi (20%)						Miejscowość najgorsza

Średnia ocena estetyki przestrzeni publicznej w gminie wynosi 3,76; zaś w ocena swojej miejscowości jest bardzo niska i wynosi 2,74. Najlepiej oceniono sytuację w Dobrej, najgorzej w Bezrzeczu i Mierzynie.

Podobnie oceniono stan środowiska naturalnego – 3,66 dla gminy i 3,08 dla miejscowości.

Najniżej oceniono efektywność zagospodarowania przestrzeni w Gminie – 3,46 i 2,8 w miejscowości.

Lokalny Program Rewitalizacji dla Gminy Dobra na lata 2017 – 2023

Tabela 55. Wskazania respondentów co do najważniejszych inwestycji.

Najważniejsze inwestycje/zadania/projekty, konieczne do zrealizowania lub najpilniejsze do poprawy w Gminie do 2023	W gminie	W swojej wsi
Rozbudowa dróg gminnych	73	66
Poprawa stanu dróg i chodników	52	59
Budowa i modernizacja obiektów ochrony zdrowia	34	25
Budowa i modernizacja szkół i innych placówek oświatowych	39	36
Edukacja (zajęcia pozalekcyjne dla dzieci i młodzieży)	39	43
Rozwój turystyki	47	47
Poprawa bezpieczeństwa mieszkańców	47	34
Poprawa zasobów i warunków mieszkaniowych	30	32
Budowa kanalizacji sanitarnej	23	30
Dofinansowanie do przydomowych oczyszczalni ścieków lub zbiorników bezodpływowych	16	23
Budowa i modernizacja świetlic wiejskich	41	41
Promocja gminy	48	27
Rozwój przedsiębiorczości	32	41
Poprawa dostępności do opieki zdrowotnej	41	30
Rozwój kultury	46	50

Mieszkańcy proszeni o wskazanie najważniejszych potrzeb inwestycyjnych, w zdecydowanej większości wskazali na rozbudowę dróg gminnych (73%). Ważne dla mieszkańców jest również aby poprawić stan dróg i chodników (52%), a także poprawić bezpieczeństwo mieszkańców (47%) i rozwój turystyki (47%) oraz kultury (46%).

Za najmniej istotne uznano: dofinansowanie do przydomowych oczyszczalni ścieków lub zbiorników bezodpływowych (16%) i budowę kanalizacji sanitarnej (23%).